IPA
INTERNATIONAL POLICE ASSOCIATION
Sección Española
https://web.ipaespana.org/
Boletín informativo
Número 8 - 2024. Diciembre
Organización No Gubernamental con Estatus Consultivo Especial en el Consejo Económico y Social de Naciones Unidas y Estatus Consultivo en la Organización de Estados Americanos y en la UNESCO

Socios de la IPA de toda España dignifican el "SERVO PER AMIKECO" movilizándose de manera espontanea y solidaria ante la catástrofe provocada por la DANA

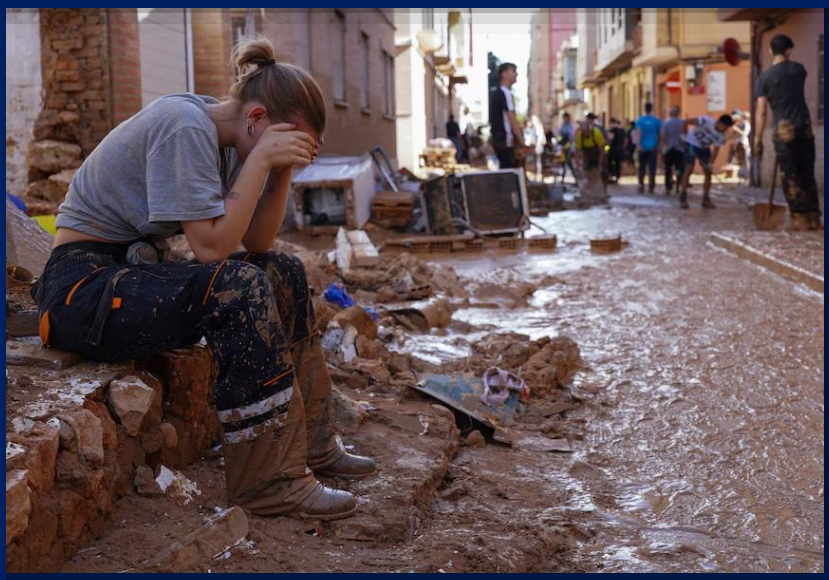

INTERNATIONAL POLICE ASSOCIATION
SECCIÓN ESPAÑA

¡LOS MEJORES DESEOS
PARA ESTAS FIESTAS!

Junta Nacional

SUMARIO

IPA INTERNACIONAL

Carta Presidente Internacional 5

IPA ESPAÑA

Presidencia. Presentación nuevo Presidente 6

Presidencia. Visita a la zona afectada 8

Com. Profesional. Gestión de Incidentes con Múltiples Víctimas 9

Dir. Relaciones Internacionales. Ayuda internacional de IPA 13

Dir. Relaciones Internacionales. Loables muestras de solidaridad internacional 14

Tesorería. Ayudas para paliar los efectos de la DANA 16

COMUNIDADES AUTONOMAS

Andalucía 17

Baleares, Islas 18

Castilla y León 21

Cataluña / Catalunya 28

Extremadura 34

Galicia 43

Madrid, Comunidad de 44

Murcia, Región de 51

Navarra, Comunidad Foral 55

País Vasco / Euskadi 57

Comunidad Valenciana 64

CARTA DE AGRADECIMIENTO

CEIP El Rajolar. Aldaia 76

- ***Ricardo Salas Hernández***
  Presidente de IPA España

Barcelona, 30 de octubre de 2024

Silvia de la Torre Checa
Delegación IPA Comunidad Valenciana
Presidenta

Asunto: Ofrecimiento de colaboración por parte de IPA España

Ante la catástrofe sufrida en vuestra comunidad en el día de ayer, me pongo en contacto contigo en nombre propio pero también de los miembros de la Junta de IPA España, en primer lugar para expresar nuestras condolencias ante el elevado número de víctimas originadas por las lluvias torrenciales que estáis padeciendo, entre ellas un número elevadísimo de fallecidos y lesionados graves, y en segundo lugar, para ofrecerte la colaboración de IPA España en todo aquello que consideréis que podemos ser de utilidad, especialmente coordinando las intervenciones y los recursos de las delegaciones/agrupaciones de IPA de otras comunidades autónomas.

Hemos de lamentar también la muerte de varios compañeros de profesión, motivo por el cual te pedimos traslades, en función de vuestras posibilidades, nuestras condolencias a familiares y compañeros.

Con el objeto de poder colaborar en aquellas necesidades más urgentes e importantes, nos ponemos a vuestra disposición, sobre todo teniendo en cuenta que la situación no parece que vaya a cesar en breve y que es posible que se prolongue durante varios días, de forma que os instamos a que contéis con nuestra colaboración, solicitándonos todo aquello que consideréis necesario.

Servo per amikeco!!

Un abrazo,

STAFF

DIRECCIÓN.
Ricardo Salas Hernández — Presidente IPA España

CONSEJO DE REDACCIÓN.
Junta Nacional de IPA España

EDICIÓN Y DISEÑO.
Antonio José Cabello Garay — Coord. Comis. Cultural

COLABORADORES.

Ricardo Salas Hernández	Presidente
José Ant. "Toño" Varela.	Pdte Comisión Profesional
Antonio J. Gómez Montejano	Relac. Internacionales
Guillermo Rubio Chinchurreta	Tesorero Nacional
Juan E. Teutsch	IPA Marbella
Andrés Vidal IPA	Islas Baleares
Laura Giménez Hernández.	Vicepresidenta IPA Ávila
Daniel Sánchez Pérez.	IPA Castilla y León
David e Iván.	IPA Palencia
Manuel Pascual Sánchez	IPA Hospitalet
Víctor Peregrina Bello	IPA Hospitalet
Fran Martín	IPA Penedés-Garraf
Juan Antonio Porcel	IPA Penedés-Garraf
Juan Diego Jaramillo Escobar.	IPA Extremadura
José Leal Acosta.	IPA Extremadura
José Antonio Díaz Laso	IPA Extremadura
Iván Tinoco Alfonso	IPA Extremadura
José Manuel Loureiro Ventureira	IPA Galicia
José Miguel Huarte Núñez.	IPA Navarra
Mar Gascón Parra	Secretaria IPA Madrid
José Manuel Martínez Barroso	IPA Madrid
Noelia Colmenarejo Corral	IPA Madrid
José Martínez Marín	IPA Región de Murcia
Tino García	IPA Euskadi
Silvia Delatorre Checa	IPA Comunidad Valenciana
Rosell	IPA Comunidad Valenciana
Fernando Portela Catalinas.	Secretario IPA Alicante
José Miguel Vigara	Diario Levante

▪ **Antonio José Cabello Garay**
Coordinador Comisión Cultural
Editor

Dada la enorme cantidad de vidas perdidas, de daños ocasionados y de voluntarios movilizados, entre ellos miembros de las Fuerzas y Cuerpos de Seguridad, muchos socios de la IPA, la Junta Nacional de IPA España decidió que el presente número de nuestro boletín informativo se dedicara de forma exclusiva a la catástrofe provocada por la devastadora DANA que provocó lluvias torrenciales y graves inundaciones, principalmente en la Comunidad Valenciana, afectando también a algunas localidades de Castilla-La Mancha y Andalucía.

Las inundaciones arrasaron con viviendas, vehículos y estructuras industriales, dejando a miles de ciudadanos sin hogar y sin medios de transporte.

La respuesta de los voluntarios fue inmediata y a lo largo de las páginas de este número queremos hacerles un pequeño homenaje por su trabajo y esfuerzo, recogiendo algunas de las experiencias y momentos vividos por nuestros socios que, procedentes de toda la geografía española, no dudaron en desplazarse a donde en ese momento se les necesitaba, materializado dos consignas que van emparejadas a nuestro trabajo y a nuestra asociación como son "PROTEGER Y SERVIR" y "SERVIR POR AMISTAD", haciendo prácticamente de todo y sirviendo de apoyo incondicional a las fuerzas de seguridad de los municipios afectados, realizando labores de seguridad ciudadana, regulando el tráfico, descargando camiones, distribuyendo alimentos, medicinas, productos de limpieza y materiales de primera necesidad, rescatando a personas, sacando barro y escombros, despejando vías de acceso, realizando labores de coordinación y logística, cocinando, buscando desaparecidos, habilitando espacios que luego servirían como improvisados albergues o centros de recepción y distribución de la ingente ayuda procedente de todo el país y cualquier cosa que hiciera falta, sin perder la sonrisa, realizando jornadas interminables, comiendo lo que se podía y descansando en cualquier parte.

No podemos olvidar que la DANA no solo causó daños materiales, sino que también dejó una huella emocional profunda en los vecinos de las localidades afectadas. Nuestro respeto y condolencias a las familias de las víctimas, a quienes igualmente queremos honrar su memoria desde este modesto boletín, algunos de ellos miembros de las Fuerzas y Cuerpos de Seguridad.

Queda todavía mucho trabajo por delante, no de meses, sino de años. ¡Amunt Valencia!

INTERNATIONAL
POLICE ASSOCIATION
INTERNATIONAL EXECUTIVE BOARD
International President

president@ieb-ipa.org

IPA SECCIÓN ESPAÑA

Presidente
Antonio Gómez Montejano

Viena, 01 de noviembre de 2024

Estimado Sr. Presidente
Estimado Antonio, querido amigo
Querida IPA España,

Nos entristece profundamente enterarnos de las devastadoras inundaciones en España y, en particular, en la región de Valencia. Acepte nuestras más sinceras condolencias y tenga la seguridad de que el IEB y todo el mundo del IPA están con usted, y esperamos y deseamos su seguridad y bienestar.

Nuestro tesorero de Asuntos Sociales, Jean-Pierre Allet, se pondrá en contacto pronto con usted para organizar una petición de ayuda de emergencia y ofrecer apoyo al IEB.

Está en nuestros corazones y oraciones mientras afronta el impacto devastador de este desastre en España.

Servo Per Amikeco

Martin Hoffmann

PRESIDENTE INTERNACIONAL

CC. IEB

Ricardo Salas Hernández
Presidente de IPA España

Estimados compañeros,

En este primer contacto con vosotros a través de nuestra revista, y como recién elegido Presidente de IPA España, además de presentarme, quiero poner de manifiesto la que creo que debería ser nuestra hoja de ruta durante los próximos años.

Así que en primer lugar me presentaré: soy Ricardo Salas, intendente mayor de la Guardia Urbana de Barcelona, donde llevo ejerciendo de policía casi 40 años, los mismos que hace que soy socio de IPA.

Quiero que sepáis que considero un reconocimiento y un gran honor presidir esta asociación, y que tanto yo, como los miembros de la Junta Nacional, trabajaremos para conseguir prestigiar nuestra asociación y que a la vez sea más útil para todos los asociados.

En relación a la hoja de ruta que consideramos debemos seguir los próximos años, quiero reproducir parte de la alocución que hice en la Asamblea electiva celebrada en Salou -Tarragona- el pasado 26 de octubre, que no ha de ser considerada sólo una declaración de intenciones sino un firme propósito futuro:

"Quiero agradecer la confianza de la Asamblea y también de la Junta por pensar en mi para ocupar este puesto de Presidente de la Sección Nacional, por creer que puedo contribuir al desarrollo de esta asociación, cosa que acepto con gusto y que será un verdadero honor para mi.

También quiero agradecer a Antonio Gómez Montejano el trabajo realizado como presidente durante estos últimos años en favor de IPA, período que como todos sabéis, ha sido bastante complicado.

Hoy iniciamos otra nueva etapa donde se nos presentarán nuevos retos y oportunidades, etapa que nos ha de servir para dejar atrás antiguos conflictos, algunos de ellos muy enquistados, y que nos ha de permitir mejorar y avanzar como asociación, mejorar las relaciones entre las diferentes delegaciones y también con la Junta Nacional, desde el diálogo y la colaboración, resolviendo las diferencias existentes y las que puedan surgir desde la diplomacia, pero siempre con rigor y transparencia.

Un asunto que nos permitirá alcanzar esos objetivos es la necesaria actualización de nuestros estatutos y procedimientos, adaptándolos a la normativa internacional. Hemos de dotarnos de unas normas claras y lo más concisas posible, para evitar interpretaciones y por tanto desencuentros y conflictos.

En esta asociación todo el mundo es importante, y es necesario el trabajo y la colaboración de todos sus miembros.

Hemos de reflexionar sobre algunas cosas, como por ejemplo, qué deberíamos hacer para incrementar la afiliación, especialmente entre los policías más jóvenes, cómo podemos despertar su interés:

- *Repensando las actividades que organizamos,*
- *Potenciando la formación técnica de calidad que contribuya a su desarrollo profesional,*
- *Fomentando actividades y competiciones deportivas que sean de interés,*
- *Organizando actividades lúdicas que refuercen el sentido de pertenencia y la cohesión, …*

Debemos intentar incrementar especialmente la afiliación femenina, y además potenciar su presencia en las diferentes juntas: la diversidad, los diferentes puntos de vista, las diferentes sensibilidades, nos enriquecerá y nos hará mejores.

Ricardo Salas Hernández
Presidente de IPA España

Otro aspecto importante son las nuevas tecnologías, que nos pueden ayudar en este proceso de cambio o de mejora, no sólo desde la perspectiva de la gestión de la asociación sino también de la formación -nos hemos de formar en los aspectos tecnológicos que nos ayuden a ejercer mejor nuestra profesión- pero también nos puede ser útil en el ámbito más personal, sobre todo teniendo en cuenta al ritmo al que está evolucionando en la actualidad. Un ejemplo podría ser la reciente irrupción de la inteligencia artificial.

Os invito a trabajar para conseguir que IPA se convierta en una asociación más cohesionada, más reconocida y más representativa, y a eso hemos de contribuir todos y cada uno de nosotros.

Todos hemos de aportar, todos hemos de trabajar para conseguir que nuestra asociación sea más útil, más moderna, sin perder de vista, de partida, que somos un grupo de personas que prestamos un servicio público por vocación, somos un grupo de policías que basa sus relaciones en la amistad.

Espero contar con vuestra confianza y vuestro apoyo.

Gracias a todos!!. SERVO PER AMIKECO!!"

No quiero dejar pasar esta oportunidad para reconocer las cualidades personales y el gran trabajo realizado durante mucho tiempo por un compañero que, tristemente, nos acaba de abandonar.

Como muchos de vosotros sabéis, Joan Mañosa ha estado vinculado a las juntas IPA de Barcelona, Cataluña y España, durante muchos años -en esta última etapa como vice-tesorero de la sección nacional-.

Su implicación y su calidad humana han estado siempre muy por encima de lo exigible. Los que tuvimos la suerte de conocerlo sabemos que, tanto nuestra asociación como nosotros personalmente, hemos perdido un amigo y un compañero insustituible, del cual procuraremos seguir su ejemplo. Lamentamos mucho su pérdida y echaremos en falta su impulso y su ilusión, y queremos acompañar a la familia y amigos en estos difíciles momentos.

En otro orden de cosas, otra labor digna de reconocimiento es la que muchos voluntarios IPA han desarrollado en la Comunidad Valenciana con motivo de la catástrofe sufrida en algunas poblaciones de Valencia el pasado mes de octubre.

La respuesta de nuestra asociación ha sido excepcional, tal y como requerían las circunstancias, y quiero agradecer y reconocer el trabajo y las aportaciones de las diferentes delegaciones y agrupaciones que han contribuido a acelerar la recuperación de la normalidad en ese territorio.

Nos podemos sentir muy orgullosos de nuestra contribución, tanto en recursos humanos como materiales, y que no ha de finalizar hasta que la situación esté regularizada.

Y por último, aprovecho para felicitaros las fiestas navideñas, esperando que este año que empieza nos depare más satisfacciones que el que se acaba. Disfrutad de la familia y los amigos en este tiempo de celebraciones familiares y descanso, para empezar el año con la energía y la implicación que requiere nuestro quehacer diario.

Felices fiestas y feliz año 2.025!!

Un abrazo a tod@s!!

Ricardo Salas Hernández
Presidente de IPA España

EL pasado 6 noviembre, una semana después de la irrupción en Valencia de la desastrosa DANA, el Presidente de IPA Catalunya, Joan Carles Molinero, el Presidente de IPA Madrid, Manuel Moreno, y yo mismo como Presidente de IPA España, visitamos algunas de las poblaciones seriamente afectadas por las inundaciones, en compañía de la Presidenta de IPA Comunidad Valenciana, Silvia Delatorre.

Uno de los objetivos de nuestra visita, además de solidarizarnos con los compañeros y ciudadanos afectados, tenía que ver con agradecer el apoyo que muchos socios de IPA y muchos policías de todos los cuerpos policiales llegados de todos los rincones de España, estaban prestando de forma solidaria y desinteresada.

Otro de los motivos era optimizar la coordinación y la logística necesaria para atender a los policías voluntarios que se desplazaban a la zona, así como materializar sobre el terreno el ofrecimiento de los recursos de todo tipo que desde muchas delegaciones de IPA se estaban enviando o se podían enviar en función de las necesidades. Con ese objetivo nos desplazamos en compañía de Silvia al centro de coordinación que se montó en las afueras de Paiporta, y contactamos con los responsables de diversas policías presentes en el lugar.

Lo cierto es que la situación en poblaciones como Paiporta, Aldaia, Catarroja, … era desoladora. Ver las calles en aquellas condiciones y a los vecinos de estos pueblos trabajar para recuperar la normalidad, nos impactó mucho, pero también hay que decir que la cantidad de voluntarios que había en el lugar trabajando de forma intensa hacía presagiar que pronto se verán cambios que incidirían positivamente en la calidad de vida, mermada por la catástrofe, de muchos ciudadanos afectados.

Los compañeros con los que contactamos en diferentes lugares, realizaban labores de todo tipo, desde limpiar calles, retirando cantidades ingentes de lodo y otros enseres arrastrados por el agua, acondicionar instalaciones que después se utilizarían como refugio y/o lugares estratégicos para la distribución de ayudas, hacer llegar comidas a pueblos que tenían esa necesidad, … lo que fuera necesario para contribuir de forma solidaria al auxilio de las personas que lo necesitasen, especialmente las más vulnerables.

Quiero darles las gracias nuevamente a todas las personas que hicieron aportaciones o se desplazaron a las zonas afectadas para ayudar como voluntarios y paliar lo antes posible los efectos de la tragedia. Especialmente hemos de reconocer y agradecer las contribuciones de nuestros colaboradores, que no dudaron en poner a nuestra disposición recursos que por iniciativa propia nos ofrecieron, o que se solicitaron para trasladarlos a los pueblos afectados.

En estos momentos de crisis humanitaria, es cuando verdaderamente se aprecia el compañerismo y la solidaridad propios de una profesión como la nuestra, de la que como yo, espero y deseo que os sintáis orgullosos, y que en nuestro caso se materializa en acciones como las que muchos de vosotros habéis llevado a cabo en la Comunidad Valenciana a través de nuestra asociación.

Servo per Amikeco!!

José Antonio Varela González
Presidente Comisión Profesional

La importancia de la formación en la gestión de incidentes con múltiples víctimas (GIMV): Perspectiva de la Asociación Internacional de Policía. (IPA) Sección Española

Introducción.

Antes de avanzar, es conveniente clarificar conceptos, empezando por definir qué se entiende por **incidentes con múltiples víctimas,** que son situaciones en las que un gran número de personas resulta afectado de forma simultánea por un evento crítico o de emergencia. Este tipo de incidentes puede incluir una variedad de escenarios como:

Desastres naturales: tales como inundaciones (al cual prestaremos especial atención en estos momentos), terremotos, huracanes, incendios forestales, entre otros, donde un número significativo de personas puede sufrir lesiones, desplazamiento o pérdida de vidas.

Accidentes de transporte masivo: colisiones de trenes, accidentes de avión, choques de autobuses o accidentes de tráfico en carreteras muy concurridas.

Atentados terroristas o ataques armados: incidentes como tiroteos masivos, explosiones en áreas públicas o ataques de vehículos, donde la intención es causar un alto número de víctimas y que en nuestro caso han tenido dos especialmente crueles y masivos, como fueron los del 11 de marzo de 2004 en Madrid (139 fallecidos y más de 2.000 heridos) y el atentado de las Ramblas de Barcelona el 17 de agosto de 2017 (15 fallecidos y más de 100 heridos)

Incidentes industriales o tecnológicos: derrames químicos, explosiones en fábricas, o fallos de infraestructura (como el colapso de edificios) que afectan a muchas personas en un área.

Ciertamente, como Organización mundial de policías, se ha mostrado un interés formativo y de orientación más a los atentados terroristas, sin dejar de lado ninguna de las otras situaciones, como lo demuestran las recientes inundaciones en Valencia, que han vuelto a indicar el compromiso solidario de la IPA con la ayuda humanitaria, no solo a nivel nacional, sino también internacional. En esta ocasión, la respuesta fue inmediata y estuvo coordinada desde la Dirección Internacional (IEB) y la Junta Nacional de IPA España. Esta rápida y organizada respuesta subraya la misión de la IPA: fomentar la cooperación y el apoyo mutuo entre cuerpos policiales de distintos países, superando fronteras para asistir a las comunidades en crisis.

De siempre uno de los pilares fundamentales de la IPA es la formación en competencias profesionales de sus miembros. Esta formación es esencial para gestionar de manera profesional y coordinada incidentes con múltiples víctimas, que son de gran complejidad y requieren una preparación exhaustiva.

SPECIAL EDITION DANA SPECIAL EDITION

La importancia de la formación en la gestión de incidentes con múltiples víctimas (GIMV): Perspectiva de la Asociación Internacional de Policía. (IPA) Sección Española

En el V Congreso Nacional de la IPA, en colaboración con la Academia Galega de Seguridade Pública (AGASP), se había planificado para el presente año una jornada dedicada exclusivamente a este tipo de incidentes. Sin embargo, diversas circunstancias impidieron su realización junto con la AGASP, lo que resalta la importancia de contar con este tipo de jornadas para equipar a los profesionales de seguridad con los conocimientos necesarios para enfrentar estos casos complejos y que sin duda se realizará a la mayor brevedad, con los profesionales policiales, sanitarios, de bomberos y protección civil ya previstos.

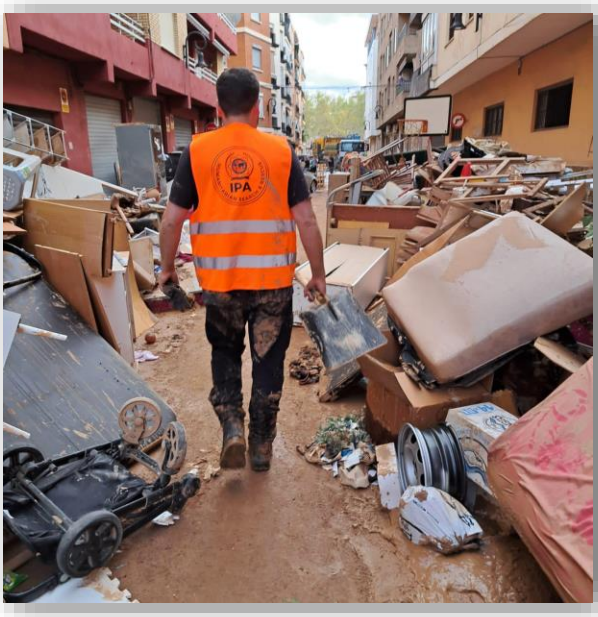

La Necesidad de Coordinación y Claridad en las Misiones de cada Recurso

La GIMV plantea un desafío excepcional, en el que la coordinación de todos los recursos desplegados es fundamental. La efectividad de cada unidad de respuesta (policía, bomberos, servicios médicos y protección civil) depende de una organización en la que cada recurso tenga asignada una misión clara y específica. De lo contrario, el caos puede apoderarse de la situación, y las acciones de algunos equipos pueden llegar a interferir con las tareas de otros, con el riesgo de entorpecer en lugar de ayudar.

Los recursos oficiales de las distintas administraciones, al seguir su línea de mando, se organizan bajo un esquema de responsabilidades definidas. Sin embargo, en situaciones críticas, suelen intervenir altruistamente voluntarios y personal adicional, incluyendo policías fuera de servicio que, motivados por su vocación de ayuda, se suman a las labores de auxilio. Para que su intervención sea efectiva, es esencial que estos voluntarios también actúen de forma coordinada y tengan una misión específica asignada. De lo contrario, la falta de orientación clara y de integración en el esquema de mando puede hacer que, en su intento de ayudar, terminen entorpeciendo las operaciones.

La IPA enfatiza que, incluso el impulso de ayudar a quienes lo necesitan debe canalizarse adecuadamente para no generar confusión y garantizar que cada esfuerzo sume al objetivo común de salvar vidas y restaurar el orden. Dada su estructura a tres niveles (Nacional, delegaciones de Comunidad y Agrupaciones) y puesto que la coordinación con las estructuras supranacionales de la IPA siempre la va a llevar la Junta Nacional, lo ordenado seria canalizar todos los esfuerzos altruistas y generosos de todos los estamentos de IPA ESPAÑA a través de un gabinete de crisis centralizado en la propia JN, tanto en caso de crisis en nuestro país como cuando se apoya a otros países de la IPA. La claridad en las funciones de cada equipo es también una cuestión de seguridad: al minimizar las interferencias y conflictos de responsabilidad, se reduce el riesgo de errores operativos que podrían costar vidas.

La importancia de la formación en la gestión de incidentes con múltiples víctimas (GIMV): Perspectiva de la Asociación Internacional de Policía. (IPA) Sección Española

Es uno más de los proyectos organizativos que deberemos abordar.
Además, en incidentes de múltiples víctimas, la coordinación no solo se centra en el rescate y la atención de heridos, sino que también debe incluir la prevención y represión del pillaje y la protección de los escenarios donde trabajan los diferentes equipos de rescate y las propiedades.

Técnicas Clave para la Gestión de Incidentes de Múltiples Víctimas
La actuación en incidentes de múltiples víctimas requiere una combinación de técnicas especializadas y una ejecución precisa que solo se logra mediante una formación intensiva y práctica. Algunos de los elementos fundamentales incluyen:

Evaluación de la Escena y Seguridad: La primera tarea de cualquier interviniente en una situación de crisis es asegurar la escena. Los profesionales deben saber identificar rápidamente las zonas de mayor riesgo y establecer perímetros de seguridad. Es crucial que esta evaluación se realice con rapidez y precisión, ya que de ello depende la seguridad de las víctimas y del personal de rescate.

Triage y Priorización Médica: En escenarios de múltiples víctimas, el triage es una técnica fundamental. Aunque la policía no participa directamente en la atención médica, juega un papel clave en el proceso de triage facilitando el acceso seguro y rápido del personal sanitario y apoyando en la clasificación inicial de las víctimas. A través del control de la escena, la policía puede guiar al equipo médico a las áreas de mayor necesidad, agilizando la llegada de recursos donde son más urgentes. Su papel en la logística y el flujo de personas también ayuda a que los equipos de emergencia puedan realizar su trabajo sin interrupciones y con el máximo enfoque en la atención sanitaria.

Manejo de multitudes, prevención del pánico y del pillaje: La capacidad de gestionar a grandes grupos de personas en situaciones de pánico es fundamental para evitar la propagación del caos. Esta formación enseña a los intervinientes a calmar y dirigir a las personas afectadas, evitando reacciones descontroladas que compliquen aún más la situación y puedan poner en riesgo tanto a las víctimas como a los socorristas. En cuanto a la prevención del pillaje ya mencionada, la policía desempeña un papel esencial. Como cuerpo líder en este tipo de actuaciones, es responsable de implementar y supervisar medidas que eviten saqueos y aseguren la protección de los bienes materiales en las áreas afectadas y facilitar el enfoque sólo en su tarea de los equipos de salvamento.

SPECIAL EDITION DANA SPECIAL EDITION

La importancia de la formación en la gestión de incidentes con múltiples víctimas (GIMV): Perspectiva de la Asociación Internacional de Policía. (IPA) Sección Española

Comunicación Operativa y Sistemas de Mando Unificado: La comunicación clara y efectiva entre todas las partes es el pilar de cualquier intervención coordinada. Un sistema de mando unificado garantiza que todas las decisiones se alineen en una estrategia común, permitiendo que cada recurso actúe según el plan establecido sin interferencias o duplicaciones y atendiendo las necesidades reales en cada momento que transmiten los equipos operativos.

Soporte Psicológico y Manejo del Estrés: La atención psicológica en estos contextos es igualmente importante, tanto para las víctimas como para el personal de emergencia. Los equipos deben recibir formación en primeros auxilios psicológicos para ayudar a reducir el pánico y la ansiedad de los afectados, así como estrategias de soporte post-traumático para los propios intervinientes, que también pueden experimentar estrés y desgaste emocional ante situaciones de tal magnitud.

Simulaciones y Ejercicios de Crisis

Para consolidar esta formación, se consideran esenciales las simulaciones prácticas en las que los intervinientes pueden experimentar situaciones de alta presión en un entorno controlado, tal y como estaba previsto en la Jornada mencionada al principio. Estas prácticas incluyen ejercicios que recrean escenarios de evacuación y control de multitudes en situaciones de pánico, brindando a los equipos la oportunidad de aplicar sus conocimientos de manera realista y medir su capacidad de respuesta en tiempo real. La experiencia en simulaciones permite a los profesionales identificar posibles puntos débiles en su actuación y adaptarse rápidamente a las demandas de un incidente real. Las simulaciones también integran la prevención y represión del pillaje, donde la policía lidera la estrategia para proteger tanto a las personas como a los bienes materiales, estableciendo procedimientos de control de accesos y patrullaje en áreas vulnerables.

A través de estos ejercicios, se trata de asegurar que los equipos de emergencia puedan responder con eficacia en situaciones de emergencia, reduciendo al máximo los márgenes de error y optimizando el uso de los recursos disponibles. La capacidad de adaptación y la cooperación en entornos de crisis no solo refuerzan la preparación de los equipos, sino que también contribuyen a crear una cultura de trabajo conjunto, clave para la gestión de estos complejos eventos.

Conclusión

La formación en general constituye uno de los pilares esenciales de la Asociación Internacional de Policía (IPA) en su esfuerzo por elevar los estándares profesionales de las fuerzas de seguridad y servicios de emergencia.

La **GIMV** exige que en escenarios de alta complejidad se pueda dar una respuesta profesional bien entrenada, lo cual es clave para salvar vidas y minimizar el impacto de la tragedia, así como para la integridad de los equipos de rescate y salvamento, incluidos los policías. De ahí la importancia que se le ha dado a este tipo de formación en la planificación de nuestro V Congreso Nacional y que se abordará en el futuro próximo.

Este compromiso con la excelencia en la formación de los intervinientes refuerza la misión de la IPA de fomentar la cooperación y la profesionalidad en la gestión de crisis a nivel mundial, cómo tristemente ya ha ocurrido y sin duda volverá a ocurrir. asegurando que sus miembros dispongan de las herramientas y el conocimiento necesarios para enfrentar los desafíos más críticos de nuestra sociedad.

Antonio Jesús Gómez Montejano
Director de Relaciones Internacionales

AYUDA INTERNACIONAL DE IPA

Nada más conocerse el alcance del desastre, desde la Junta Nacional nos hemos puesto en contacto con el IEB para solicitar la asistencia por emergencia que nuestra asociación tiene protocolizado prestar cuando se produce una catástrofe en cualquiera de los países que forman parte de ella.

Tras una primera toma de contacto con el presidente internacional Martin Hoffman, éste nos trasladó su tisteza por la situación y sus más profundas muestras de apoyo, prometiéndonos que el tesorero internacional se pondría en contacto con nosotros para transmitirnos las instrucciones pertinentes para comunicar la información posteriormente y enviar una petición oficial de asistencia desde el IEB a todas las secciones nacionales. De inmediato recibimos un formulario con los datos pertinentes a recopilar.

La ayuda está orientada principalmente a paliar los daños personales y materiales sufridos por miembros de IPA y sus familiares, tanto si se trata de fallecidos, como de heridos o de afectados en sus pertenencias, especialmente sus viviendas.

Además de a los miembros de IPA, la ayuda también puede alcanzar a policías en general y sus familiares aunque no sean miembros de la asociación. Y de no existir o no necesitar tanto como se haya recaudado también puede dirigirse a la población en general.

Se han recibido también ofrecimientos de ayuda de forma directa desde algunas secciones nacionales o agrupaciones regionales de otros países, como la de Ginebra, o la sección en formación de Uruguay. Por otra parte, en el grupo de wassap del que formamos parte los presidentes y delegados internacionales, la inmensa mayoría de componentes han consignado sus muestras de apoyo y solidaridad con nuestro país y con los compañeros de las zonas afectadas.

Seguimos coordinando con IPA Valencia y realizando las gestiones necesarias para obtener cuanto antes la información requerida y poder obtener cuanto antes las ayudas que nos puedan ofrecer desde otros países que tan importantes serán para los afectados.

Antonio Jesús Gómez Montejano
Director de Relaciones Internacionales
LOABLES MUESTRAS DE SOLIDARIDAD INTERNACIONAL

Por mucho que haya momentos en que ciertos aspectos le lleven a uno al desánimo, siempre llegan otros en los que afloran detalles de grandiosa humanidad que, en el caso de nuestra asociación, con su particular espíritu de amistad y solidaridad, le hacen mantenerse firme en su ánimo y determinación de seguir sirviendo con plena dedicación, a pesar de los años, a esta gran familia de lazos inquebrantables que es la IPA. Escribo estas líneas solo unas cuantas semanas después de haber decidido no continuar en mis anteriores cargos de presidente de la Delegación de Madrid, y de presidente de la Sección Nacional. Mi posible arrepentimiento o tristeza ante tales decisiones se han visto disipados estos días tras el gratificante nombramiento como Presidente de Honor de la Delegación de mi Comunidad, y también como Director de Relaciones Internacionales por parte de la Junta Nacional, lo que me permite seguir cumpliendo con los compromisos adquiridos con el IEB, tanto en lo que respecta al liderazgo del grupo zonal de Iberoamérica como al del proyecto internacional de Arte y Cultura dentro de la Comisión Sociocultural.

Pero ha sido la maldita desgracia acaecida en nuestro país con la devastación de la Dana en las consabidas localidades de Valencia y Albacete lo que, tras el impacto y la pena compartida con todos, me ha llevado a sentir en extremo el orgullo de pertenecer a la IPA. En primer lugar el espíritu de servicio demostrado por compañeros de toda España en general y de mi Comunidad en particular, con el desplazamiento físico hasta la zona afectada para ayudar en todo tipo de tareas imprescindibles para recuperar en la medida de lo posible si no la normalidad, al menos la supervivencia de los habitantes de la zona. Para quitarse el sombrero, la verdad.

Y en segundo lugar la solidaridad, en forma de aportaciones económicas que, no solo en nuestro país, han realizado montones de socios, entre los que me incluyo, sino en países de los lugares más remotos.

Pese a que mi corazón me pedía a gritos coger el coche y desplazarme de inmediato a la zona siniestrada, mis huesos ya casi septuagenarios me ponían trabas para ello, y sobre todo mi cabeza, más fría, me recomendaba que tal vez desde la retaguardia, desempeñando la tarea de activación de ayuda a nivel internacional, podría resultar de más utilidad que pala en mano. Y así lo hice. En mi condición de anterior presidente y actual delegado internacional me puse en contacto de inmediato con el presidente de IPA, mi amigo Martin Hoffman y con el tesorero, Jean Pierre Allet, para ponerles al corriente de la desgracia. A continuación, y siguiendo las instrucciones de este último, me dediqué a la tarea de tratar de recopilar la información necesaria y a rellenar el complejo formulario que hay que cumplimentar para que se active el “sistema de ayuda” que yo sabía que existía, dentro de la estrategia general del IEB.

Antonio Jesús Gómez Montejano
Director de Relaciones Internacionales

LOABLES MUESTRAS DE SOLIDARIDAD INTERNACIONAL

Tras continuas conversaciones también con la presidenta de IPA Valencia y con nuestro tesorero nacional y facilitar también la cuenta de la tesorería, iniciamos un meticuloso seguimiento del proceso cuyos frutos han ido llegando en las últimas semanas de forma tan incesante como gratificante.

Esta ayuda ha venido en forma de transferencias realizadas por varias secciones nacionales, entre la cuales se encuentran las de países europeos con buena situación a nivel económico, como Alemania, Austria, Suiza, Holanda, también nuestros vecinos de Portugal, otros tan distantes como Japón, Noruega, Hungría, Polonia, Dinamarca y Lituania, e incluso, de lugares tan insospechados, no tanto por la distancia geográfica como por la presunción de no encontrarnos ante países de una riqueza de ninguna forma elevada, como es el caso de Sri Lanka.

Ni qué decir tiene, que con los presidentes de todos ellos, mantenemos una excelente relación personal, la cual puede haber podido tener algún tipo de influencia, aunque no tiene por qué haber sido definitiva a la hora de tomar la decisión de destinar una siempre deseable suma de dinero para un caso tan necesario como el que nos ocupa, sino que tiene que ver sobre todo con su propio espíritu altruista y solidario.

Pero además de las aportaciones de las secciones en su conjunto, son muchos los socios que de manera personal, tras la difusión de los datos de la cuenta en la que podían hacer la aportación, se han dispuesto a realizar en mayor o menor medida sus propias aportaciones, especialmente es el caso de socios alemanes. Sin que hayan faltado tampoco las iniciativas de viajar hasta Valencia llevando bienes necesarios, como un grupo de miembros de la sección de la vecina Francia, y hasta un ofrecimiento de mantas desde el remoto país hermano de Uruguay.

Cerca de 25.000 euros se han recibido hasta el momento en la cuenta de la Tesorería Nacional procedentes de las citadas aportaciones tanto colectivas como individuales. Cantidad que una vez recibido el asesoramiento necesario por parte de nuestra asesoría jurídica, en materia fiscal, será destinado íntegramente a los afectados de las zonas devastadas por las riadas. Comenzando por los propios socios de IPA que hayan sufrido pérdidas personales o materiales, seguidos de los miembros de todas las Fuerzas y Cuerpos de Seguridad en la citada situación, y continuando con la ciudadanía en general hasta donde los fondos alcancen en su totalidad.

Guillermo Rubio Chinchurreta
Tesorero Nacional
AYUDAS PARA PALIAR LOS EFECTOS DE LA DANA

- **INFORME DE TESORERÍA**

Con motivo de la catástrofe ocurrida en la zona del Levante Español, la Junta Nacional de IPA España se reunió con carácter de urgencia con la finalidad de iniciar los trámites necesarios para solicitar ayudas para paliar loe daños que hubieran afectado a Policías miembros de nuestra Asociación.

Se procedió a enviar, a través del IEC, un mensaje de socorro a las diferentes Secciones de IPA en el mundo, centralizando las ayudas en la Cuenta Corriente de la Sección Nacional de IPA España.

A través de este artículo, queremos, en principio, informar a nuestros socios del resultado que ha tenido esta solicitud de ayuda, a la vez que agradecer de todo corazón a todos aquellos que han colaborado con sus aportaciones.

Estas donaciones suman un total de **32.958,95** €, y en el menor tiempo posible, la Junta Nacional elaborará un protocolo para proceder al reparto de las ayudas a todos aquellos compañeros damnificados, con el fin de paliar, en la medida de lo posible, los daños que hayan podido sufrir con motivo de la DANA.

Las ayudas recibidas, así como su procedencia, han sido las siguientes:

I.E.C.	1.000,00 €
IPA Noruega	500,00 €
IPA Sri Lanka	500,00 €
IPA Austria	2.000,00 €
IPA Hungría	500,00 €
IPA Japón	313,09 €
IPA Lituania	2.000,00 €
IPA Suiza	5.000,00 €
IPA Holanda	1.000,00 €
IPA Portugal	500,00 €
IPA Polonia	500,00 €
IPA Alemania (agrupaciones)	6.700,00 €
Socios de IPA Alemania	3.080,00 €
Socios de IPA Austria	350,00 €
Socios de IPA Suiza	3.250,00 €
Fed. Europea Sindicatos Policía	5.765,86 €
	32.958,95 €

SPECIAL EDITION DANA SPECIAL EDITION

Juan E. Teutsch
Vicepresidente IPA Marbella

La devastación por la DANA en Valencia ha dejado una huella imborrable en las zonas afectadas, enfrentándose a desolación y a la labor de voluntarios que se han convertido en los primeros en dar respuesta a la crisis, entre ellos los socios de IPA Marbella y sus familias que suman más 200 personas.

Los que han estado en Valencia nos comentan que lo primero que notas al llegar es el olor. Madera putrefacta, corcho y colores químicos chorreando por el suelo. Huele a descomposición, en sus palabras, los signos del daño son abrumadores desde el primer momento.

La respuesta de los vecinos ha sido rápida y masiva, y nuestros voluntarios repartiendo comida y limpiando el barro. Había calles por las que no se podía ni circular, pero eso no era impedimento para dar un abrazo y nuestra ayuda a quien lo necesitara.

En los pueblos pequeños, el impacto de la catástrofe es visible a cada paso. Garajes. Otra cosa que han sorprendido a nuestros voluntarios que comentaban sobre la cantidad de vehículos atrapados en barro y escombros.

Además, describen el aterrador silencio que invade la zona: “Te hiela la sangre imaginar lo que hay debajo de ese manto de barro donde se te hunden los pies”.

Y desde Marbella queremos trasmitir siempre fuertes, IPA Marbella estará cuando nos necesiten.

Servo per amikeco

Andrés Vidal
IPA Baleares

DEPRESIÓN AISLADA EN NIVELES ALTOS (DANA).

El 29 de octubre de 2024 una fuerte inestabilidad atmosférica favoreció la formación de intensas tormentas afectando sus consecuencias a varias zonas de la península ibérica. La peor parte se la llevo la Comunidad Valenciana. Lo que sucedió después es difícil olvidar.

Aun recuerdo los WhatsApp de nuestro presidente Toni, en el grupo de la junta directiva esa noche: “Hay que ir a Valencia ¡Ya!, “Hay que ir a Valencia ¡Ya!, cuando apenas las imágenes de lo que estaba sucediendo comenzaron a inundar las pantallas de nuestros móviles.

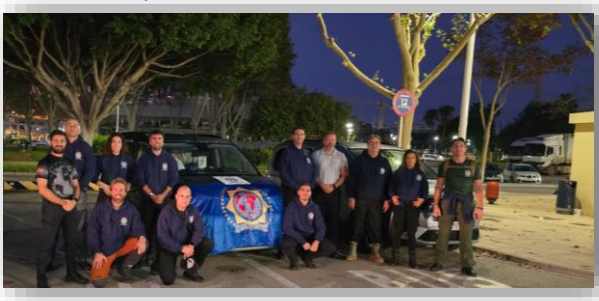

Conforme pasaban las horas, los días…las noticias de la tragedia eran mas crueles al mostrar la realidad. Todas las delegaciones de IPA ESPAÑA mostraban sus esfuerzos y solidaridad con las zonas afectadas, principalmente con la comunidad valenciana.

Ir a Valencia se había convertido en una obligación moral o ética de todos los que formamos IPA BALEARES; Una obligación de preocuparse y actuar en favor de quienes se encontraban en esa situación de vulnerabilidad, de desventaja frente a la naturaleza y que por desgracia, en menor medida, también hemos sufrido en nuestras islas.

Al ocaso, uno de esos días, un primer grupo de voluntarios firmemente convencidos, colocaron bajo los parabrisas de sus vehículos carteles con la leyenda: “IPA - AYUDA HUMANITARIA” antes de embarcar y tomar rumbo al puerto de Denia con parte de lo que habían podido recoger y llevar. Nada mas llegar, si pusieron a disposición de IPA C. Valenciana y emprendieron la marcha por carretera hasta desplegarse por varias localidades afectadas con el deber y compromiso de brindar ayuda inmediata a los damnificados.

Esto mismo se repetiría en las semanas siguientes. Haciendo de todo y para todos; Y que cuando regresaban a las islas coincidían, sin duda alguna, en que esos días habían sido una de las experiencias y uno de los mayores aprendizajes que se llevaban de vuelta a casa.

Por eso, antes que nada, queremos expresar nuestro más profundo agradecimiento a quienes, siendo de las tierras afectadas, no vacilaron en tendernos la mano abriéndonos las puertas de sus hogares, compartiendo lo poco que les quedaba, en ofrecernos un plato de comida caliente o un rincón seguro y seco para descansar unas horas con una sonrisa durante aquellos días tan duros.

Agradecidos porque en medio del desastre y el dolor, con su hospitalidad, su manera de acogernos sin reservas, reconociendo a cada persona que con esa generosidad espontánea, sincera, alimentaron nuestras fuerzas para continuar.

Son tantísimas, las que nos arroparon con tanto cariño, que no caben sus nombres en estas líneas, ni en páginas y páginas, pero su recuerdo permanecerá vivo en nuestra memoria colectiva.

Nos ofrecieron amor, amor sincero, ”del güeno”, un amor auténtico, limpio.

Andrés Vidal
IPA Baleares

Desde las Islas Baleares, queremos devolver ese afecto, ese respeto, y corresponder con el mismo amor sincero y puro que tan generosamente nos regalaron y que continúan regalando a todos los servicios de emergencia y voluntarios que se han y se van desplazando a sus tierras.

Entre estas personas, se encuentran los miembros de IPA C. Valenciana, (y Andoni de IPA Euskadi) que por la dedicación, el acogimiento y las atenciones recibidas, queremos decirles ¡GRACIAS!; En especial, y como no podía ser de otra manera, a la presidenta de la Delegación IPA C. Valenciana, Silvia. Porque con su gran corazón, aunque a veces nos ha dado algún que otro susto, nos ha recordado que hay personas cuya entrega y profesionalidad brillan con una luz especial en momentos de dificultad, y ella esta siendo una de ellas. Con su temple, su capacidad organizativa y su calidez humana, supo en esos primeros momentos estar a la altura de las circunstancias, demostrando que incluso cuando el entorno se tambalea, su espíritu de trabajo, la solidaridad y su fuerza interior nos lleno de esperanza y, aunque queda mucho por hacer, saber que Silvia esta allí, firme, con su ímpetu, con su coraje y con mas fuerza que nunca, nos hace sentirnos más fuertes, mejores.

No queremos olvidarnos de los otros compañeros, policías también, que sin ser miembros de la IPA, nos han demostrado su valor, coraje, su fuerza ….y que personas como estas las queremos siempre en nuestro equipo, en nuestra “IPA FAMILY”.

GRACIAS por confiar en nosotros y por haber podido compartir esos momentos con vosotros, …además del interés que demostraseis al escucharnos cuando hablábamos de nuestra asociación, para unos desconocida, para otros pocos conocida… pero “sin tiempo” para acercarse a la sede de su comunidad y rellenar el formulario de inscripción o descargarlo desde la web de IPA ESPAÑA. (y la hoja de Domiciliación Bancaria, que si no lo escribo, Santiago, me lo recordará una vez mas).

Deseamos y esperamos que les hayan hecho pensar nuestras palabras, que hayan descubierto que la IPA no es una asociación más; sino que sus miembros, entendemos que el bienestar de unos está conectado con el bienestar de otros y actuamos en consecuencia promoviendo la amistad, la unidad, la ayuda mutua, la empatía, a nivel individual, comunitario, nacional y global. Que estábamos ahí con el apoyo de muchas personas, de las autoridades, de entidades públicas y privadas, de empresas…y no solo las grandes, sino de pequeños negocios que ofrecieron y pusieron a disposición de Juan, de Miguel, Eladio, Jaume, Plamen …su inventario y género sin dudarlo ni un segundo por y para ayudar. (Herramientas, material sanitario, víveres, vehículos de transporte y un largo etc…)

En nombre de la junta directiva y en nombre propio, no podemos evitar sentir una profunda admiración por cada una de estas personas que, de forma “anónima”, bajo llamada de “ayuda” de la IPA, se volcaron sin dudarlo ante esta situación. También es extensible esta admiración, a mis compañeros/as de aquellos grupos de ayuda humanitaria que se adentraron entre escombros y aguas enfangadas sin más protección que su vocación de servicio: Valientes, generosos y perseverantes, héroes voluntarios sin capa, que trabajaron día y noche, con los pies hundidos en la tierra mojada, distribuyendo

Andrés Vidal
IPA Baleares

víveres, agua, medicinas; atendiendo a heridos y enfermos, muchas veces en condiciones precarias, pero siempre con un temple a prueba de todo sobre esos terrenos arrasados, inundados…sin conocer la palabra imposible.

Para finalizar, y por ello no son menos importantes que los anteriores, agradecer al resto de socios, familiares y amigos, que sin haber podido desplazarse a esos desolados lugares, han colaborado y contribuido a la causa con su tiempo, desde sus casas, lugares de trabajo, organizando recogidas de ropa, alimentos, etc…y, queremos compartir con vosotros esa sensación, haciendo referencia a los miembros de las Fuerzas Armadas cuando dicen eso de: “La satisfacción del deber cumplido”, un ejemplo de ello es cuando el director y los educadores de uno de los centros donde intervinieron semanas atrás uno de estos grupos, nos transmitían sus agradecimientos por haber devuelto algo de normalidad a la vida de esos niños marcados por la tragedia y a ellos mismos.

Cada miembro de aquellos equipos de trabajo, por separado y en conjunto, sin saberlo, eran un ejemplo de la IPA en su mejor versión y, que con su esfuerzo, unión y dedicación fueron más fuertes, más sólidos, permitiendo a muchas personas afectadas recuperaran parte de su vida, su dignidad, fortaleciendo su esperanza.

Primer turno: Ayuda y trabajos de limpieza y desescombro. Patrullas de Seguridad ciudadana. Poblaciones: Aldaia, Alaquàs, Sedaví.

Segundo turno: Trabajos en cementerio de Massanassa, limpieza y desescombro. Apoyo a servicios de emergencia.

Tercer turno: Trabajos de ayuda y limpieza en polideportivo y colegio de Massanassa. Apoyo a servicios de emergencias.

Continuamos trabajando comprometidos con vosotros.

GRACIAS DE CORAZÓN. “SERVO PER AMIKECO”.

DANA SPECIAL EDITION

Laura Giménez Hernández
Vicepresidenta IPA Ávila
Policía Nacional

Desde IPA Ávila os queremos contar algunas cosas de las que hemos vivido...El primer día de la pesadilla, IPA ESPAÑA recibe una llamada de auxilio pues en ella estamos miles de policías de todos los cuerpos, una gran familia cuyo lema es Servir y Proteger. Se pone en marcha y se desplaza un primer dispositivo, solicitando voluntarios creando un grupo de WhatsApp para organizar turnos de 24/48h de 8/10 personas (no podían acceder más ☹) cientos de policías se apuntaron, sufriendo porque no sabían si serian de esos pocos que podrían entrar a ayudar.

Varios miembros de nuestra agrupación se apuntan en la lista, os prometemos que es horrible saber que haces falta y que no puedes hacer nada, viendo lo que están sufriendo, salvo recoger todo lo necesario para enviar y quedar a la espera de que "te toque", hasta que por fin, se abre la restricción y las FCS, EJERCITO, UME y demás equipos de emergencias, tienen paso, ahí ya pueden acceder los miles de policías de toda España que estaban a la espera.

Desde IPA ÁVILA decidimos centrarnos en un pueblo, Catarroja, donde uno de los compañeros nos había pedido ayuda, y nos desplazamos con todo lo que nos dicen, "no te olvides las botas de agua para los compañeros“, “el peligro de pisar algo y hacerse daño es tremendo”.

Derivan todo lo que vaya en "pales" a Valencia, por lo que hay que llevarlo en cajas o suelto por las furgonetas (las nuestras había que verlas) y si en los puntos ya no cogen nada más, se lleva a vecinos que reparten. Hay alguien con un megáfono anunciando que mercancía ha llegado y pueden los vecinos acercarse a cogerla. Nadie se lleva más de lo necesario.

Se han enterado de nuestro trabajo y nos solicitan colaboración desde bomberos de Madrid, hasta compañeros de toda España, a los que les conseguimos toda la información necesaria, así como aquello que necesitan. Aunque hasta el viernes 8 de noviembre no había un lugar decente para dormir, consiguieron habilitar un pabellón con ducha fría (bendita agua después de tantas horas de trabajo).

DANA SPECIAL EDITION

Laura Giménez Hernández
Vicepresidenta IPA Ávila
Policía Nacional

Por fin después de muchas horas de trabajo, podías dormir en un colchón decente y sin tener que desplazarte, lo que suponía que trayectos de pocos kilómetros duraran más de una hora de viaje. Poder trabajar con hombres, mujeres, niños, todos colaborando por reconstruir su hogar, o el de los que han perdido todo, para nosotros ha sido todo un honor.

Hemos aportado coordinación (algo que hemos visto hacia mucha falta). Menos mal que nuestros compañeros de IPA España e IPA Valencia han estado ahí, porque sin ellos el caos hubiera sido total. Hemos aportado material (botas de agua, bomba de lodo, material sanitario, desinfectantes, comida para animales, material protector, de limpieza, aislante, comida, y un largo etc.. todo aquello que nos han solicitado, viendo las necesidades reales de cada momento.

Nos quedamos con el orgullo de nuestros compañeros, aquellos que han estado o están y los que desde todos los rincones de España han llorado por no poder ir, de todos los voluntarios que están viviendo una de las peores experiencias de su vida, porque os aseguro que los que no han estado, no se pueden imaginar lo que se está sufriendo allí.

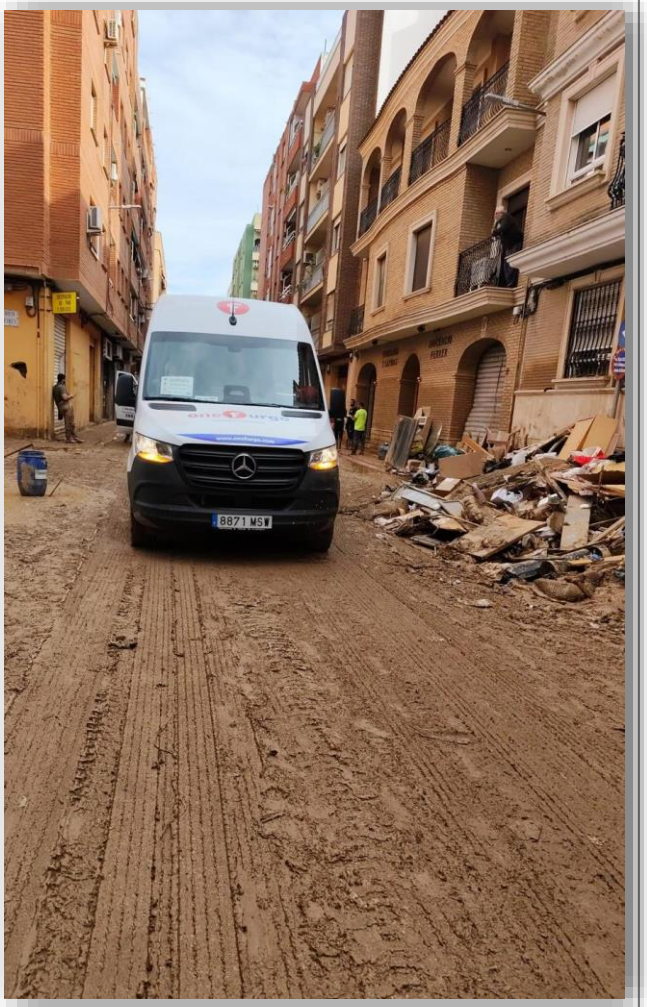

Por eso es importante seguir, pues esta pesadilla no ha terminado, aún queda mucho por hacer, nosotros volveremos la próxima semana, con más material y dispuestos a seguir aportando todo lo que esté en nuestras manos.

"***Si ayudo a una sola persona a tener esperanza, no habré vivido en vano***" Martín Luther King.

Servo Per Amikeco

Daniel Sánchez Pérez
IPA Castilla y León
Policía Local de Aranda de Duero

Daniel Sánchez Pérez, agente de la Policía Local de Aranda de Duero (Burgos) socio de la Delegación de Castilla y León de la IPA y su compañera Ángela Pérez Ruiz, acompañados por Natalia López Pampliega, empleada en el sector comercial en Burgos, nos desplazamos a la Dirección de Atención a Necesidades Asistenciales (DANA) para colaborar en las labores de asistencia, trasladando en su vehículo particular el siguiente material, destinado a las tareas de asistencia:

- Cubos.
- Eslingas.
- Cuerdas.
- Azadilla con martillo.
- Productos higiénicos.
- Equipos de Protección Individual (EPIs) para garantizar la seguridad de los participantes en las actividades.

Puestos en contacto con Silvia, presidenta de IPA Valencia, en labores de coordinación, se gestiono nuestro alojamiento con pensión incluida (desayuno, comida y cena) y se concretó el lugar donde realizar las labores de Atención a Necesidades Asistenciales (DANA).

El día 25 de noviembre.

A las 08:00 horas, se inició el viaje desde las Dependencias de Policía Local de Aranda de Duero en dirección a Valencia, con destino al Trinquet Politècnic "El Genovés", lugar de alojamiento y pensión.

La llegada al destino fue a las 13:00 horas. Durante el trayecto hacia Valencia, pudimos observar los estragos de la DANA en los alrededores de la ciudad.

Al llegar, almorzamos en el comedor universitario. Posteriormente, la representante de IPA Valencia les indicó que podían colaborar en labores de limpieza en Catarroja, específicamente en la calle San Vicente Ferrer.

A medida que nos acercábamos al lugar, las imágenes eran cada vez más impactantes: calles llenas de barro, acumulación de enseres y vehículos, grandes campas con montañas de automóviles dañados, lodos, y un fuerte olor desagradable en la zona.

En el lugar, colaboramos en la limpieza de trasteros y sótanos, retirando enseres y objetos junto con los efectivos de la UME, quienes estaban achicando agua. Sin embargo, antes de que anocheciera, Silvia representante de IPA Valencia, nos hizo una llamada por medio del Capitán al mando de la UME en la zona, para informarnos que debíamos abandonar el interior del sótano debido al peligro de desprendimientos en viviendas o locales, lo que dio por finalizado ese servicio.

Al regresar al vehículo, observamos que la rueda trasera derecha estaba desinflada debido a un clavo. Procedimos a sustituirla y la llevamos a "Neumáticos Asensio" para su reparación.

Daniel Sánchez Pérez
IPA Castilla y León
Policía Local de Aranda de Duero

Posteriormente, en Catarroja, visitamos la calle Travesía de las Aguas, donde se encuentra la casa de un familiar. La vivienda estaba precintada por los bomberos debido a su inclinación y grandes grietas en la fachada. Los vecinos nos informaron que ocho viviendas habían sido desalojadas por peligro de derrumbe, ya que los cimientos estaban afectados.

En la misma calle, nos quedamos con Ana, también familiar mío, que nos relató entre lágrimas cómo sucedieron los hechos, mostrando imágenes y videos que resultaban impactantes. Ana también nos comentó que su padre, de 82 años, tenía la intención de reabrir su negocio de reparación de bicicletas antiguas. Este negocio cuenta con una página de Instagram y un sitio web para realizar donaciones, cuyo enlace se proporciona a continuación.
https://www.gofundme.com/f/revivamos-ciclos-vicent-no-dejemos-que-caiga-en-el-olvido?utm_campaign=fp_sharesheet&utm_medium=customer&utm_source=whatsapp

Tras finalizar las labores en Catarroja, nos dirigimos al Trinquet Politècnic "El Genovés", donde cenamos y pernoctamos en un pabellón habilitado para alojar a los voluntarios. Allí nos proporcionaron colchones, mantas, almohadas, acceso a aseos y un comedor. En el lugar coincidimos con Bomberos de AENA de Madrid (voluntarios), Policías Nacionales de Madrid (voluntarios), Policías Locales de Jaén (en comisión de servicio), Policías Locales de Bilbao (voluntarios) y nosotros de Aranda de Duero (voluntarios), fomentando una convivencia conjunta.

Silvia, presidenta de IPA Valencia, nos informó que al día siguiente debíamos estar a las 08:30 horas en la Jefatura de la Policía Local de Paiporta, según un mapa proporcionado por Enrique, de IPA Valencia.

Este sería el punto de concentración del Ejército de Tierra, Aire y Armada, la UME y los voluntarios de las Fuerzas y Cuerpos de Seguridad. Allí estaríamos bajo las órdenes del capitán de la UME, quien dirigiría y coordinaría las labores a través de los distintos capitanes de las unidades desplegadas.

Día 26 de noviembre.

A las 06:00 horas se encendieron las luces del pabellón, iniciando los preparativos para estar listos a las 08:30 horas en la Policía Local de Paiporta. Equipados con botas de agua, gafas, guantes anticorte, EPIs y mascarillas, participamos en un "briefing" liderado por el capitán de la UME, quien distribuyó a los equipos según zonas y labores asignadas.

Se utilizó maquinaria como dumpers de obra de distintas dimensiones y retroexcavadoras para la limpieza de calles, piscinas, parques y puntos de control, así como para retirar escombros, lodo y enseres con palas y a mano.

Daniel Sánchez Pérez
IPA Castilla y León
Policía Local de Aranda de Duero

Las imágenes en Paiporta eran impactantes: grandes montañas de vehículos y residuos acumulados, calles llenas de barro, vehículos destrozados, y puestos donde se distribuían alimentos, ropa y productos de primera necesidad. La escena recordaba a una zona devastada por la guerra.

A las 14:00 horas se realizó una pausa para almorzar en la Policía Local de Paiporta, como punto de concentración. El Ejército y la Policía Local proporcionaban tanto alimentos como cualquier material necesario. Las tareas se reanudaron a las 16:00 horas y se extendieron hasta las 18:30 horas, momento que se realizó una revisión de las máquinas y su mantenimiento en el punto de concentración para el día siguiente.

Esa tarde, una vez finalizadas las labores, nos dirigimos a Neumáticos Asensio para recoger la rueda reparada. El jefe del taller nos informó que no cobraría la reparación, como gesto de agradecimiento por la ayuda prestada en la emergencia. Posteriormente, regresamos al alojamiento.

Día 27 de noviembre.

Nuevamente, a las 06:00 horas se encendieron las luces del pabellón. Repitiendo el esquema del día anterior, a las 08:30 nos concentramos en la Policía Local de Paiporta, listos con nuestro equipo de protección. Durante el "briefing", el capitán de la UME organizó las tareas del día, que incluían el uso de dumpers y retroexcavadoras, así como la recogida manual de escombros, enseres y lodo.

Todo lo recogido se trasladaba a un punto de residuos, con numerosos viajes realizados a lo largo de la jornada.

A las 14:00 horas, hicimos una pausa para comer en la Policía Local de Paiporta, donde continuamos recibiendo apoyo logístico por parte del Ejército y de las autoridades locales. Las tareas se reanudaron a las 16:00 horas y finalizaron a las 18:30 horas, con la revisión y mantenimiento de la maquinaria. Ese día, como gesto de gratitud, entregamos un llavero de la Policía Local de Aranda de Duero al encargado de los vehículos del Ejército, quien también me ayudó a montar la rueda reparada en el coche.

De regreso al alojamiento, hicimos una parada en la única administración de lotería de Paiporta para adquirir décimos de Navidad. Durante nuestra estancia, intercambié parches con Policías Locales de distintas comunidades, entregando dos parches de la Policía Local de Aranda de Duero junto con material que llevaban de gratitud y necesidad a la Policía Local de Paiporta, recibiendo un parche suyo como muestra de agradecimiento.

Además, hubo un excelente ambiente de convivencia con los Policías Locales de Bilbao, quienes se reunían al final del día para compartir momentos en las inmediaciones del alojamiento e intercambiando contactos telefónicos.

Además, entregue a Silvia, presidenta de IPA Valencia, varios parches de la Policía Local de Aranda de Duero como muestra de gratitud por la excelente organización en todos los aspectos.

Día 28 de noviembre.
A las 08:30 horas, tras asegurarnos de que el vehículo estaba listo, iniciamos el viaje de regreso a Aranda de Duero, concluyendo así nuestra participación en las labores de ayuda tras los estragos causados por la DANA.

Nuestro más especial agradecimiento, con un 10 a IPA Valencia, Policía Local de Paiporta, Ejército, UME, Campus Universitario y un largo etcétera de organismos, entidades e instituciones que están trabajando para devolver lo antes posible la normalidad a la zona afectada.

David e Iván
IPA Castilla y León
Policía Local de Palencia

Somos David e Iván, compañeros burgaleses que trabajamos en la plantilla de Policía Local de Palencia. El 31 de Octubre, viendo las noticias en casa, el cuerpo nos pidió bajar a Valencia a ayudar en lo poco que pudiésemos, por lo que decidimos organizar un viaje con una furgoneta y un carro, ya que eran los vehículos de los que podíamos disponer en ese momento.

Comenzamos a dar difusión entre nuestro entorno para conseguir productos de primera necesidad suficientes para llenar ambos vehículos, siendo tan grandes las ganas de ayudar que tenía la gente, que al día siguiente, tuvimos que gestionar dos puntos de recogida en Burgos para poder recepcionar las donaciones y solicitar permiso a nuestro jefe en las dependencias de Policía Local de Palencia, para hacer lo propio, accediendo en todo desde un primer momento y facilitándonos las cosas.

Viendo las ganas de ayudar, tanto de los burgaleses como de los palentinos, nos vimos en la responsabilidad de gestionar hasta el último alimento y prenda de ropa que nos llegara, empezando a organizar tráilers por voluntad ciudadana, hasta llegar a completar 5 tráilers y una furgoneta de Policía Local de Palencia en dirección a las zonas afectadas.

Recibimos una llamada de los compañeros responsables de IPA Palencia, ofreciendo su ayuda en la gestión de los camiones, facilitándonos varios teléfonos de responsables de la Asociación que nos pudieran ayudar a recepcionar las donaciones, y aportando su grano de arena para los costes de gasolina de los vehículos.

El 3 de Noviembre llegamos a Guadassuar, y Algemesí, destinos en los que descargamos los tráilers, ocupándonos de manera personal y con la ayuda de una Asociación vecinal de la zona (Muixeranga de Algemesí), de que cada producto y prenda llegara a domicilios y puntos de recogida donde realmente hacía falta.

Destacar que la gente de a pie es encantadora, se nos ofreció todo sin tener nada, familias que habían perdido todas sus pertenencias materiales y aún así sacaban fuerzas para reírse y seguir adelante. Las muestras de agradecimiento hacia nuestras personas por brindar ayuda desde tan lejos eran continuas, acompañadas de ofrecimientos para comer y dormir durante esos días en domicilios particulares que habían sido menos afectados.

Tuvimos la gran suerte de conocer a varios integrantes de la plantilla de Policía Local de Guadassuar, quienes habían perdido absolutamente todos sus complementos policiales en la riada, y estaban realizando patrulla con su ropa y una defensa de madera, por lo que informamos de esta situación a la Dirección de Castilla y León de IPA, en posibilidad de poder ayudarles, aportando cuatro días después una furgoneta cargada de material policial con destino a la citada Comisaría.

David e Iván
IPA Castilla y León
Policía Local de Palencia

Hay gente que vuelve con mala sensación de aquellas zonas, puesto que se respiran momentos duros, nosotros decidimos quedarnos con todo lo bueno que vivimos allí.

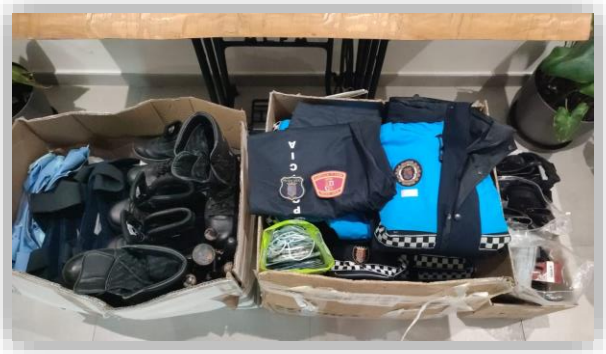

La solidaridad de la gente de a pie, el volver a hacer un razonamiento como que soy afortunado porque no he perdido a ningún familiar, a pesar de haber perdido todo lo material, la raza de la gente para salir de momentos como este, y sobre todo, la suerte de cruzarnos con los ciudadanos de Guadassuar, que comenzaron pidiéndonos ayuda y acabamos sintiéndonos en deuda con ellos por cómo nos han tratado.

Deuda, por la que una semana después hicimos otro viaje con un tráiler cargado del material que nos iban solicitando, como Karchers, somieres, colchones, estufas y bicicletas, siendo recepcionado todo esto en Guadassuar por gente que, conociéndonos de 10 días atrás, nos había organizado una fiesta de bienvenida con productos típicos del lugar, y sobre todo, estando presentes todas las personas con las que habíamos tratado durante estos días.

Ojalá paséis algún día por ese pueblo, os acordéis de este artículo y paréis a tomar un café para conocerlo, porque es un municipio pequeño, pero todo lo que tiene de chiquito lo tiene de bonito y de calidad humana en sus gentes.

De vuelta a casa, y aprovechando la cantidad de contactos que obtuvimos allí, nos estamos dedicando a poner en contacto a directores de colegios de ambas ciudades con directores de colegios de Burgos, quienes se han ofrecido a hacer donaciones de juguetes entre sí, y a organizar eventos para recaudar dinero.

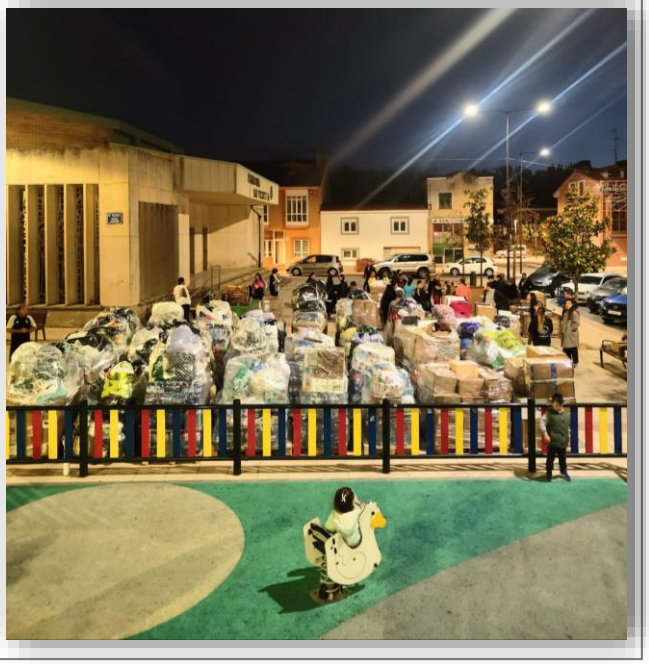

Manel Pascual Sánchez
IPA Agrupación Hospitalet
Policía Local de Hospitalet de Llobregat

Valencia - DANA 2024. Voluntarios IPA Catalunya. Experiencias y emociones vividas

Jueves 31 de octubre... todas las alertas disparadas, conversaciones, intercambio de impresiones y valoraciones con diferentes compañeros, organizaciones y referentes... Gracias a experiencias profesionales y externas anteriores, de forma consciente elaboro un mapa mental de la situación y posibles necesidades que definan líneas de actuación y colaboración.

El día se convierte en muy intenso a nivel emocional, tomando consciencia de la gravedad de la situación y diferentes acciones solidarias a realizar, valorando las capacidades profesionales, personales y el soporte institucional, donde cobra gran protagonismo IPA Catalunya, especialmente en la figura del coordinador Sr. Eloy, y nuestra agrupación local IPA L'Hospitalet, de la cuál desde el primer momento tres compañeros de junta creamos un comité para coordinar estrategias de intervención en la tragedia de Valencia por la Dana del día 29.

Yo personalmente me vuelco al 100%, ya que mi horario laboral me lo permite.

El viernes 1, festivo agridulce, el teléfono y ordenador no para: comunicados, reuniones telemáticas, *excels* para organizar voluntarios... Mi pareja, que bien me conoce, me dice: ¡ya tardabas! (haciendo referencia a la implicación total y la decisión de ir en persona). ¡Una montaña rusa!

Yo personalmente he adoptado una estrategia de protección y objetividad manteniéndome alejado de medios de comunicación e imágenes que estremecen... Consciencia de la magnitud y ganas de actuar, donde la espera para intervenir con mi grupo se torna desesperante, siete agentes voluntarios y voluntarias fuera de servicio de nuestra agrupación IPA de Hospitalet.

Dos días de preparativos logísticos para disponer lunes día 4 de un equipo autónomo de ocho grandes personas que se integra en el segundo convoy IPA Catalunya con más de 60 efectivos y recursos materiales. Todos ofrecen mucho, de forma altruista, asumiendo riesgos y esfuerzos personales... ¡Solidaridad pura!

Mi función como coordinador y responsable del equipo de l'Hospitalet me exige un plus: responsabilidad, aplicar conocimientos y experiencia, dinámicas grupales, logística y material específico personal y colectivo (comunicación satelital, emisoras, botiquín colectivo...). Y la gestión emocional, personal y del grupo. Mi primer objetivo, ¡la salud del equipo!

El lunes vivimos un episodio de alertas por lluvia en Catalunya, que dificulta y retrasa el viaje, incrementando un sentimiento colectivo de frustración por no estar en el tajo, sobre el terreno, ayudando, y si, también sintiéndote útil, especialmente por la formación y experiencia en emergencias y rescates. La gestión emocional la valoro como elemental, y continuamente fomento la comunicación del grupo y las emociones individuales y colectivas para un bien común: cohesión y ayudar el máximo.

Finalmente llegamos al destino y la realidad vivida en primera persona provoca un reflexivo silencio individual y colectivo... cantidad de voluntarios, daños, imágenes y sensaciones difíciles de plasmar en pocas palabras... ¡Gran Humanidad en mayúsculas junto a la tragedia! La eterna dicotomía… el dolor y la alegría… la necesidad y la generosidad… desesperación y esperanza… ¡y mucha gratitud!

Manel Pascual Sánchez
IPA Agrupación Hospitalet
Policía Local de Hospitalet de Llobregat

Yo gratitud a IPA por la organización y logística en origen y destino. Una organización que sintetiza los valores de servicio al prójimo, que por desgracia no hemos visto realizado en nuestras propias organizaciones u otras próximas. Una contraposición de sentimientos internos: motivación de servicio y ayudar a los afectados, gratitud a la organización que facilita la acción y rabia y frustración por no sentir solidaridad y apoyo en otros ámbitos… pero voluntad y motivación para hacer sin más, valores y principios personales y compartidos con la mayoría de voluntarios, policiales o no.

¡La realidad supera cualquier expectativa! Se respira un ambiente general de solidaridad extrema, colaboración y actitud de sacrificio por los afectados. Se contagia el espíritu y la realidad pasa a un segundo plano... Pero también hay una cara amarga: ¡caos! Desorganización y exceso de voluntad sin objetivos definidos y útiles para el colectivo, no para personas individuales...

Valoraciones personales y reuniones telemáticas con equipos coordinadores en origen hacen revivir los sentimientos, incrementándose en consecuencia… tanto por hacer, tanto conocimiento, y tan poco eficaz y útil, individual y colectivamente.

La realidad requiere de organización y medios pesados, y no tanto de personal voluntario…

El último día, con un cambio de estrategia, conseguimos crear nuevas dinámicas operativas que provocan gran satisfacción entre los afectados y también en la organización a la que representamos, HSR de IPA. Contactamos en Paiporta con Servicios Sociales y autoridades locales en una primera aproximación que facilita labores más eficaces y específicas, con gran beneficio a la sociedad víctima de la tragedia…

¡Increíbles las muestras de afecto y agradecimiento recibidas! Y la satisfacción personal del trabajo bien hecho, pero al tiempo muy compungido, triste y frustrado de no poder quedarme más tiempo sobre el terreno para ayudar a organizar la ayuda solidaria de una forma más protocolizada y estructurada, y en consecuencia, más eficaz y con menos exposición a los riesgos siempre presentes (traumatismos, higiénicos, derrumbes… y emocionales).

Una reflexión final: ¡cuánto hay dentro de emociones y experiencias, y que lástima no tener espació para poder compartir más con los lectores!

Para acabar este pequeño relato, debo compartir que una vez de regreso a L'Hospitalet, no acaba todo, al revés, ¡empieza!... revivir, gestionar, llamadas desde Valencia por los contactos realizados que provocan alegría y llanto… satisfacción y felicidad por la vía abierta que el relevo puede explotar con mayor beneficio y eficacia… empatía con las personas y emociones vividas in situ: tristeza… rabia… desesperación... esperanza… gratitud, recibida y otorgada, puesto que recibes más de lo que das… frustración…

Falta papel para expresar tantas y divergentes emociones, intensidades y afectaciones… vivencias… y con el tiempo, ¡aprendizajes!

Al escribir, aparecen muchas imágenes y personas en mi recuerdo… y solo puedo desear lo mejor para todas ellas y ofrecer el compromiso solidario de ayudar en todo lo que nos sea posible, como persona y organización…

¡La tragedia sigue!

Manel Pascual Sánchez
IPA Agrupación Hospitalet
Policía Local de Hospitalet de Llobregat

Yo gratitud a IPA por la organización y logística en origen y destino. Una organización que sintetiza los valores de servicio al prójimo, que por desgracia no hemos visto realizado en nuestras propias organizaciones u otras próximas. Una contraposición de sentimientos internos: motivación de servicio y ayudar a los afectados, gratitud a la organización que facilita la acción y rabia y frustración por no sentir solidaridad y apoyo en otros ámbitos… pero voluntad y motivación para hacer sin más, valores y principios personales y compartidos con la mayoría de voluntarios, policiales o no.

¡La realidad supera cualquier expectativa! Se respira un ambiente general de solidaridad extrema, colaboración y actitud de sacrificio por los afectados. Se contagia el espíritu y la realidad pasa a un segundo plano... Pero también hay una cara amarga: ¡caos! Desorganización y exceso de voluntad sin objetivos definidos y útiles para el colectivo, no para personas individuales...

Valoraciones personales y reuniones telemáticas con equipos coordinadores en origen hacen revivir los sentimientos, incrementándose en consecuencia… tanto por hacer, tanto conocimiento, y tan poco eficaz y útil, individual y colectivamente.

La realidad requiere de organización y medios pesados, y no tanto de personal voluntario…

El último día, con un cambio de estrategia, conseguimos crear nuevas dinámicas operativas que provocan gran satisfacción entre los afectados y también en la organización a la que representamos, HSR de IPA. Contactamos en Paiporta con Servicios Sociales y autoridades locales en una primera aproximación que facilita labores más eficaces y específicas, con gran beneficio a la sociedad víctima de la tragedia…

¡Increíbles las muestras de afecto y agradecimiento recibidas! Y la satisfacción personal del trabajo bien hecho, pero al tiempo muy compungido, triste y frustrado de no poder quedarme más tiempo sobre el terreno para ayudar a organizar la ayuda solidaria de una forma más protocolizada y estructurada, y en consecuencia, más eficaz y con menos exposición a los riesgos siempre presentes (traumatismos, higiénicos, derrumbes… y emocionales).

Una reflexión final: ¡cuánto hay dentro de emociones y experiencias, y que lástima no tener espació para poder compartir más con los lectores!

Para acabar este pequeño relato, debo compartir que una vez de regreso a L'Hospitalet, no acaba todo, al revés, ¡empieza!... revivir, gestionar, llamadas desde Valencia por los contactos realizados que provocan alegría y llanto… satisfacción y felicidad por la vía abierta que el relevo puede explotar con mayor beneficio y eficacia… empatía con las personas y emociones vividas in situ: tristeza… rabia… desesperación... esperanza… gratitud, recibida y otorgada, puesto que recibes más de lo que das… frustración…

Falta papel para expresar tantas y divergentes emociones, intensidades y afectaciones… vivencias… y con el tiempo, ¡aprendizajes!

Al escribir, aparecen muchas imágenes y personas en mi recuerdo… y solo puedo desear lo mejor para todas ellas y ofrecer el compromiso solidario de ayudar en todo lo que nos sea posible, como persona y organización… ¡La tragedia sigue!

DANA SPECIAL EDITION

Víctor Peregrina Bello
IPA Agrupación Hospitalet

Punto de inicio, día 29 de Octubre del 2024… una Dana, un fenómeno meteorológico habitual en el mediterráneo pero éste ha sido tremendamente inusual y catastrófico por un conjunto de factores naturales y humanos...

Veo las noticias...mi corazón y mente empiezan a ir a 1000, tengo que hacer algo...tengo que ir ayudar a mis compañeros valencianos y a toda esa ciudadanía, me pongo en su situación y me estremece todo lo que pasa por sus mentes y lo que están viviendo (proceso que le denominan los expertos empatía)

Día 30 empieza mi mente a trabajar en que hacer por ser fiel a mis principios y valores, pequeño problema…estoy de baja médica y laboral por accidente de moto….me pongo en contacto con un amigo, Eloy de IPA Cataluña, hay que realizar algún tipo de ayuda y, si puede ser, a través de la asociación IPA. Me comenta que ya están en marcha realizando acciones para bajar a ayudar, me ofrezco personalmente a ayudar pero valoro también mi situación, puedo llegar a ser un estorbo en el lugar de trabajo, en vez de ayudar.

Los compañeros en el lugar deben centrar sus esfuerzos en ayudar a la personas de Valencia además de velar por su seguridad e integridad, así que mi decisión será valorar la ayuda de otra forma…

Me pongo en contacto con la directiva de mi agrupación de IPA Hospitalet a la vez que estoy en contacto directo con Eloy… “Vamos a ponernos en marcha…” junto con dos compañeros de la agrupación, que respaldan la iniciativa y yo se lo agradezco ya que ellos tiene gran experiencia profesional y personal nos ponemos a disposición con IPA Hospitalet bajo las ordenes de IPA Cataluña.

Yo después de valorar mi situación, y hacer un autocontrol racional de mis emociones y mi impulsividad, gracias también a los consejos de Eloy y de mis dos compañeros de Agrupación, Dani y Pin, y como no de mi compañera, mujer que como siempre me apoya aunque piensa que me meto en todo tipo de follones, pero sabe que son por un bien público y fiel a mi manera de ser, decido bajo la coordinación y colaboración de Eloy tomar el rol de coordinación y enlace de los equipos de trabajos de los compañeros que bajarán a ayudar a Valencia.

Fran Martin. Director Operaciones IPA-HSAR
IPA Agrupación Penedès-Garraf

Una llegada inolvidable a Valencia: crónica personal en el marco de la DANA

Cuando llegué a Valencia por primera vez, el contexto no podía ser más desafiante. Era el momento de la DANA (Depresión Aislada en Niveles Altos), un fenómeno meteorológico que dejaba a su paso una huella de caos y necesidad. Desde el primer instante, lo apabullante fue la cantidad de solicitudes de ayuda que recibíamos. La magnitud del impacto era evidente, y con ello la urgencia de aportar nuestro esfuerzo en la respuesta.

Cada llamada de auxilio era un recordatorio de la gravedad de la situación, pero también una oportunidad para marcar una diferencia. La coordinación inicial fue intensa, con el sonido constante de radios y teléfonos movilizando recursos, y en medio de todo aquello se palpaba una mezcla de determinación y nerviosismo que nos empujaba a dar lo mejor de nosotros mismos.

A pesar de la situación tan adversa, debo destacar el extraordinario acogimiento por parte de la Policía Local de Aldaia y, en especial, de su jefe, David. Su profesionalidad, humanidad y disposición para facilitarnos el trabajo marcaron una diferencia clave en nuestro desempeño.

Desde el primer momento, nos brindaron apoyo logístico, información precisa y un trato cálido que resultó fundamental para enfrentar el desafío con confianza.

Fue un gesto que nos hizo sentir que no solo habíamos llegado a un lugar en apuros, sino también a una comunidad solidaria que valoraba nuestro esfuerzo y estaba dispuesta a colaborar en todo lo necesario.

Cada conversación con ellos, cada indicación y cada gesto de ánimo reforzaba nuestra convicción de que juntos podríamos superar incluso los momentos más críticos.

El trabajo en los diferentes municipios fue arduo, lleno de retos que requerían gran compromiso. Desde atender urgencias inmediatas hasta organizar acciones para restablecer cierta normalidad, cada día suponía un desafío distinto. Las jornadas eran largas y exigentes, pero también gratificantes al ver cómo poco a poco se lograban avances. Cada tarea, desde la limpieza general hasta llevar suministros esenciales a zonas incomunicadas, tenía un impacto directo en la vida de quienes más lo necesitaban. Pero también estuvo cargado de buenos momentos. La camaradería entre los compañeros creó un ambiente de apoyo mutuo, y las horas compartidas en el colegio el Rajolar, que nos sirvió de alojamiento dejaron recuerdos imborrables. Aquí encontramos no solo un techo, sino un espacio para recargar energías y compartir experiencias. Las risas, las anécdotas y la solidaridad que surgieron en aquel lugar nos ayudaron a mantener el ánimo alto, incluso en los momentos más complicados. Las jornadas y las conversaciones que compartimos antes de dormir son ahora parte de ese conjunto de recuerdos entrañables que llevamos con nosotros.

En este contexto, hacer mención de un estamento de gran prestigio cuya intervención no fue la deseada provocó que nuestras acciones no estuvieran bien coordinadas y respaldadas. Su capacidad de organización y liderazgo tendría que haber sido un ejemplo positivo y digno de reconocimiento. Tener una estructura tan eficiente y reconocida no multiplicó la efectividad de nuestra labor. Su intervención no solo no nos proporcionó los recursos necesarios, sino tampoco se atendió la emergencia durante todas las horas del día. Sin embargo, esta experiencia también nos dejó una importante lección: la importancia de la planificación integral y de no dar nada por sentado cuando se trata de enfrentar situaciones de emergencia. Nos permitió identificar puntos de mejora que, sin duda, nos han hecho más fuertes y mejor preparados para el futuro.

Juan Antonio Porcel
IPA Penedés Garraf
Policía Local Terrassa

Experiencias y emociones vividas.

Mis días en Valencia como voluntario y miembro de I.P.A ha sido una experiencia muy dura, y que voy a intentar expresar en estás líneas de una manera clara y resumida, de mi primer día en Aldaia.

Desde el día que salió la noticia en los medios, se despertó en mí una necesidad de ir a ayudar al pueblo valenciano y que Fran el responsable de I.P.A Penedés Garraf, hizo que tanto yo, como otros cientos de policías de Catalunya pudiéramos ir de manera organizada a Aldaia.

El sábado por la mañana, día 1 de noviembre llegamos a Aldaia, fuimos los primeros, y esa imagen es la que más pena me da al recordar esos días.

A nuestra llegada nos encontramos un pueblo destrozado, desolado y abandonado por las instituciones.

Nos pusimos a ayudar, dentro de nuestras posibilidades, pero con una gran actitud y voluntad al servicio de los vecinos que estaban desolados.

Podría describir muchas situaciones de esos días, pero estoy seguro que los que estáis leyendo esto, os podéis imaginar lo ocurrido viendo las imágenes que han salido en la televisión.

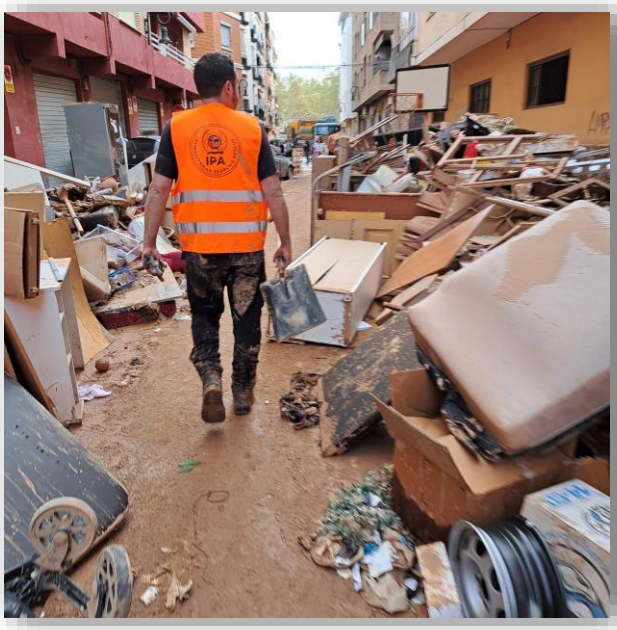

Nunca he visto gente tan agradecida como los aldaier@s que habiendo perdido todo, siempre tenían palabras de agradecimiento para los voluntarios.

Solo me queda decir que siempre llevaré en el corazón a los valencianos y que he vuelto a Catalunya siendo una persona diferente a la que llegó el día 1 de noviembre a Valencia.

Juan Diego Jaramillo Escobar
IPA Extremadura
Policía Local de Badajoz

Mi nombre es Juan Diego Jaramillo Escobar, soy socio de IPA EXTREMADURA y policía local en Badajoz. En este pequeño espacio quiero exponer mi gran experiencia. Una experiencia que no se olvida fácilmente.

He sido uno de los 11 miembros del tercer contingente, que ha viajado a una Valencia asolada con todas mis ganas y esperanzas puestas en poder ayudar lo máximo posible a los vecinos de allí.

Estuvimos principalmente en Massanassa, aunque también fuimos a ayudar a Alfafar y Benetússer.

Se piensa en un escenario desolador, pero son de las veces que la realidad supera aún más la ficción. Aun así, dando lo mejor de nosotros, estuvimos repartiendo comida, quitando lodo, descargando camiones, ayudando a las personas mayores, entreteniendo a los niños, moviendo muebles, ayudando dentro de las casas, patrullando, regulando el tráfico… de todo un poco desde muy temprano por la mañana hasta bien caída la tarde y todo se hacía poco para lo que estas personas necesitaban y se merecían… sentías impotencia de no poder hacer aún mas.

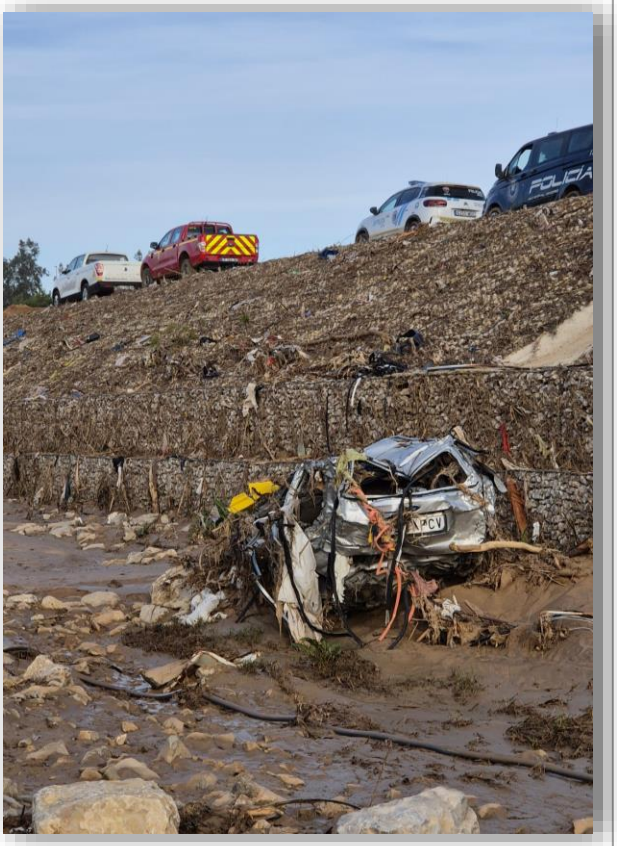

Pocas veces a lo largo de mi vida profesional, he visto tantísimo rostro de tristeza y desolación pero también de inmenso agradecimiento en personas que lo han perdido todo. Ha sido una experiencia que me ha hecho acentuar más mi vocación cómo policía, me vine con la impotencia de no poder hacer más y con la satisfacción de darlo todo cuando pude. Siguen haciendo falta voluntarios ….

José Leal Acosta
IPA Extremadura
Policía Local de Badajoz

El día 3 de noviembre de 2024, salíamos de la Jefatura de Policía Local de Badajoz 13 compañeros y yo, (un Inspector, dos Oficiales y trece Agentes), con destino a Valencia, para ayudar por la catástrofe ocurrida el día 29/10/2024. Nos dirigíamos a un lugar donde sabíamos lo que había y te hacías una idea de ello, por la información recibida a través de los medios de comunicación. Durante el trayecto nos queríamos mentalizar de todo ello. Sobre las 02:00 horas de la mañana llegamos a Valencia, un descanso y a las 08:00 horas en pie listos para realizar la labor de ayudar a todas esas personas afectadas por este desgraciado desastre, un pequeño briefing en la Jefatura de Policía Local de Valencia y nos dirigimos a la zona 0.

En el terreno compruebas que nada que ver con la información que tenemos ni con lo que nos queríamos mentalizar, llegas, lo ves y se te ponen los pelos de punta, una paraje desolador, desgarrador, todo destrozado, una zona de guerra pero sin bombas como nos decían los vecinos de las localidades afectadas, aunque contenías las lagrimas por este desastre, a veces era inevitable que alguna se escapara. Un par de días hasta que conoces la zona y te habitúas a esto, ya nada te impresiona como el primer día, te sabes mover en el terreno, te buscas la vida para hacer todo lo que puedes, nos asignan un horario de turnos de 8 horas, que lógicamente no hemos cumplido, turnos de 10 y 12 horas diarios sin parar, comida rápida a veces en comedor, las menos, en furgoneta o sentados en cualquier sitio con 20-30 cm de lodo en las botas, había que tener ganas de comer porque el olor era a veces insoportable y a seguir. Una semana después te vas con una sensación buena o muy buena porque has dado el alma, lo has dado todo por esta gente, gente que ni conoces, pero eso da igual, y porque hemos hecho un trabajo impresionante junto con los otros 14 compañeros, un orgullo trabajar con gente de la forma que lo hicimos. Fuimos 15 compañeros y volvimos un solo equipo después de esta semana de duro trabajo, tanto mental como físico.

DANA SPECIAL EDITION

José Leal Acosta
IPA Extremadura
Policía Local de Badajoz

Ha sido duro y teníamos que seguir y seguimos dando todo de nosotros, se ha hecho toda clase de tarea, retirar lodo, mucho lodo, tanto en vías como en interior de inmuebles, todas ellas las haces con un plus de motivación cuando miras sus caras de satisfacción al ver que en sus casas hay un uniformado por fin ayudando, lo esperaban desde hacía semanas, nos decían ellos. Regulaciones de tráfico, control de vehículos afectados los cuales teníamos que marcar con un cero si era negativo (solo daños) y V si era positivo (posible victima), tareas de seguridad, descarga de trailers, reparto de todo clase de materiales, ropas, calzados y alimentos, utensilios de primera necesidad y un largo etc... de tareas que se te quedan en tu interior y en el de cada uno de nosotros, era lo menos que podíamos hacer por estas personas que lo habían perdido todo, no solo en lo material también y los más trágico en vidas humanas, así y todo te llevas una sensación de poder haber hecho bastante más, difícil esto, y de dejar atrás a tanta gente destrozada, rota, sin nada, muchos de ellos que nos necesitarían para algún día, que supongo muy lejano, poder hacer una vida normal aunque normal para ellos, ya poco será.

Volvemos a casa orgullosos y satisfechos de nuestro trabajo porque no podemos decir lo contrario, te traes ese recuerdo no solo en lo trágico, también en esas persona que se acercaban a nosotros diciéndonos “vamos a ver a los Policías de Badajoz”, tan solo para pedirte si podíamos darles un abrazo, por supuesto que sí uno y los que hicieran falta, que lloraban en nuestros hombros mientras nos contaban lo mal que lo pasaron ese día tan fatídico y sus días posteriores hasta nuestra llegada y la de tantos otros que también se han volcado con la causa, como era normal unas lágrimas también se nos caían, pero ese gesto de estas personas te daban un chute de energía para seguir aún con más fuerza con lo que estábamos haciendo, animo Valencia que entre todos se puede... me voy alegre del trabajo realizado, pero triste por el dolor que ha causado esta tragedia y no me quiero ir... hasta la vuelta…, me quedo tranquilo al saber que otros compañeros nos harían el relevo para seguir con esta labor.

Agradecer a la gente de Alfafar (Mode, María, Ángel, María Jesús, Rafa así una larga lista y que en la despedida nos dijeron que para ellos ya éramos como familia y grandes amigos), imaginaros que gran subidón para todos nosotros, que ese lazo que se forma en tan poco tiempo, una semana, increíble!!! es recíproco por mi parte y la de todos mis compañeros, estas grandes personas que a pesar de todo nos han cuidado y mimado, Alfafar porque es donde más ejercí mi labor, ya que dividimos el equipo en dos grupos, no me puedo olvidar del resto de localidades afectadas (La Torre, Massannasa, Benetusser, Catarroja, lugares donde estuvo este gran equipo de profesionales) desearles mucha fuerza y que todo vuelva a la normalidad lo antes posible. AMUNT VALENCIA!!!!

José Antonio Díaz Laso
IPA Extremadura
Policía Local de Badajoz

Mi nombre es José Antonio Díaz Laso, con número de socio de IPA E-33433; soy policía local de Badajoz. Mi jefatura me ha dado la posibilidad de que un grupo de agentes pudiéramos desplazarnos a Valencia para poder colaborar en la recuperación de varias localidades tras el desastre de la Dana.

En la semana que nos trasladamos a Valencia, hemos limpiado de barro las casas, descargado tráilers con mercancía de todo tipo, repartido comida, dando apoyo a los tractores que sacaban los vehículos de los garajes, regulando el tráfico para evitar acceso de los vehículos durante las horas del día, en la que las grandes máquinas se encontraban trabajando para limpiar la localidad de Massanassa, etc. Dicho de otra forma, hubieramos hecho lo que fuera, con tal de ayudar a estas personas tan necesitadas.

De mi estancia en las localidades afectadas por la Dana, tendría que destacar el requerimiento de un ciudadano, el cual nos decía que, en el barranco del pollo, entre piedras, arena y barro, se veía sobresalir la carrocería de un coche escasos centímetros y que pudiera haber alguna persona en su interior.

Con toda la premura que marcaba una causa así, nos dirigimos al barranco del pollo, para hacer las comprobaciones correspondientes. Al acercarnos a dicho vehículo, vimos que no estaba marcado, pero también era imposible saber si allí se encontraba alguien ya que estaba completamente enterrado. Mientras que nos poníamos en contacto a través de nuestro Inspector de Badajoz con la Jefatura de Massanassa, los militares de la UME que estaban en Catarroja, nos preguntaron si necesitábamos algo, les dijimos que sí, palas picos.

Bajó al barranco del pollo el Teniente de la UME y en cuanto le explicamos la situación, solicitó militares voluntarios con picos y palas. En menos de un minuto se encontraban trabajando con él varios militares para poder acceder al coche cuanto antes y ver si se encontraba alguna persona en su interior.

Poco a poco fue entrando la noche y los militares seguían trabajando en ese arduo terreno, con el mismo ímpetu que cuando empezaron horas antes. Hay que hacer gran mención con la pasión con la que esos militares se turnaban para poder excavar. Por desgracia este trabajo se tuvo que dejar de hacer, para continuar al día siguiente, por falta de luz. La mañana siguiente se trajo una excavadora de tipo araña para poder sacar ese y otro coche más sin marcar que allí se hallaban. Por suerte, no se encontró a nadie en su interior.

Otro día, un par de parejas de padres que vivían en Massanassa, que caminaban con sus hijos, nos contaban la situación vivida y como al día siguiente de la catástrofe, sin comunicaciones desde el día antes, se trasladaron a Valencia ciudad, a casa de sus padres, para llevar a sus niños para que no vivieran la situación y sobre todo que pudieran tener vida normal. Contaban, que lo hicieron saltando las montañas de coches que había acumulados en las calles, llenándose de lodo y barro, recorriendo los kilómetros que les separaba desde Masanassa hasta Valencia, teniendo que pasar por Alfafar, Benetuser y La Torre, estando todas devastadas y que de repente, al cruzar el Rio Turia del lado de Valencia, parecían mundos diferentes, como si no hubiera ocurrido nada, haciéndose vida normal. Nos contaba como su padre le criticaba lo exagerada que había sido contándole la catástrofe, viviendo a tan sólo 8 kilómetros de lo ocurrido, imaginaros los que vivimos a 600 kilómetros lo que podemos pensar, si no vemos lo ocurrido con nuestros ojos.

No me gustaría quedarme sin contar lo siguiente, cosas que en el día a día parecen muy simples, que tenemos sin ningún esfuerzo, pero que en estos días me he dado cuenta de su importancia.

José Antonio Díaz Laso
IPA Extremadura
Policía Local de Badajoz

Lo primero ocurrió en el centro de voluntarios que se instaló en el centro musical de mayores de Alfafar, mientras una niña de unos 9 años estaba recogiendo comida para llevar a casa, su madre cargada con bolsas en sus dos manos, se llevaba también seis botellas de agua embotellada, que al verla la hija desde lo alto de la barrera de acceso para personas con movilidad reducida le pregunto a su madre, ¿mamá porque no te llevas más agua? A lo que la madre le contestó, ¡hija por que no puedo llevarme más cosas!. En ese momento me salió del alma, preguntarle a la madre que cuanta agua querría llevarse y que hacia donde iba, contestándome la señora que, ¡Una caja (señalándomela) y voy hacia aquel lugar!, observando como en aquel lugar se encontraban trabajando, sacando barro de las calles, los militares y los camiones de desatascos. Inmediatamente metí en el coche patrulla el doble de agua de lo que pidió la mujer y se lo llevamos a su casa.

Lo segundo, mientras me encontraba en Benetuser, una señora que pasaba junto a mí, me comentó con una gran sonrisa, ¡Voy a comprar que ya tengo dinero!, en esos instantes me reí, por la sonrisa contagiosa que tenía la señora, pero segundos después pensé…estas personas se han quedado sin nada, ni documentos, ni dinero, ni tarjetas de crédito, ni casa, en definitiva se han quedado con la ropa que tenían puesta, y todo esto hay que tener en cuenta que yo he ido después de haber pasado 16 días desde que ocurrió la Dana.

Por último, uno de los Oficiales de Massanassa, nos contó lo vivido el día de la Dana, *"¡en la población no llovía, el agua nos vino de golpe!"* nos decía angustiado. También nos contaba como casi perdió la vida el Inspector Jefe de Massanassa, salvando vidas de los vecinos del pueblo, como a partir de una hora no tenían forma ninguna de comunicarse, sin saber dónde se encontraba cada uno, como al día siguiente quitaban montañas de coches de las puertas de las viviendas y como se encontraban los fallecidos en las calles durante varios días sin que nadie los pudiera retirar del lugar.

Pasé por Paiporta el día 20 de noviembre y aún parecía que había caído una bomba o que se encontraban en guerra, era doloroso a la vista lo que se veía, por lo menos las otras localidades tenían mejor aspecto.

En estas humildes palabras escritas, con las que me gustaría que nadie se haya sentido mal, quisiera desear a todos los afectados una pronta recuperación (si es que eso puede ser), y que las ayudas que de verdad necesitan lleguen lo antes posible liberándolas los políticos, sin fijarse en el color del que esté enfrente y que por una vez piensen que **estamos hablando de personas que necesitan seguir viviendo y para eso requieren ayuda**.

¡Ha sido un placer ayudaros!

Iván Tinoco Alfonso
IPA Extremadura
Policía Local de Badajoz

España, tierra de contrastes y resiliencia, se ha enfrentado a lo largo de su historia a todo tipo de embistes de la naturaleza, en todo su amplio territorio. Pero lo que iba a suceder el día 29 de Octubre de 2024, sobre las 19:30 horas, marcaría un antes y un después para el pueblo Valenciano y el resto de españoles.

De nuevo, se enfrentaría a otro difícil episodio en el que el lodo, sería el principal protagonista de una de las mayores catástrofes de nuestro país, poniendo a prueba una vez más la fortaleza del pueblo, el cual reacciona y responde ante lo ocurrido, con una increíble fuerza y solidaridad sin precedentes. Siendo los propios vecinos, los primeros en tender su mano, sin recibir ayuda alguna en las primeras horas, de ni una sola administración, quedando a merced de la desgracia, pero demostrando que la verdadera fuerza de comunidad, radica en la capacidad de unión de las personas en los momentos más difíciles.

Como Policía Local en Extremadura y socio de la IPA, uno de los valores que más atesoro es el de la vocación de servicio. Pero cuando la DANA (Depresión Aislada en Niveles Altos) llegó a Valencia, dejó a su paso un paisaje de destrucción y caos, sintiendo la necesidad de aportar mi granito de arena.

Y aunque los primeros días tras el paso de este fenómeno meteorológico fueron cruciales, llegamos como voluntarios el quinto día, pero aún había una inmensa labor por realizar.

Nuestra primera parada, fue en el puesto de mando avanzado de Torrent (Valencia). Recibiendo instrucciones y haciéndonos una composición de lugar, siendo las primeras horas verdaderamente impactantes para mí, encontrándome en un escenario lo más similar a un conflicto bélico. Viviendas destrozadas, cientos de vehículos volcados, aplastados y amontonados unos sobre otros, e incluso algunos en el interior de viviendas y comercios. Miles de personas deambulando en busca de alimento y agua, otras cientos de ellas retirando enseres inservibles de viviendas, donde se podía ver como el nivel del agua había alcanzado más de dos metros de altura. Cientos y cientos de calles devastadas por la fuerza del agua, dejando el rastro de toneladas de lodos, sin que la vista pudiera alcanzar, ni un solo rincón donde no hubiese hecho estragos.

Fueron momentos, en los que era crucial mantener la claridad mental y no dejarse llevar por la situación, ya que estabas allí para ayudar lo máximo posible. Desde el primer momento, el equipo de compañeros con el que viajé, demostró una enorme unión y compromiso. Aunque compartimos Jefatura, veníamos de distintas unidades, lo que nos unió un mismo objetivo: ayudar a quienes más lo necesitaban.

Iván Tinoco Alfonso
IPA Extremadura
Policía Local de Badajoz

Este espíritu de colaboración, fue clave para nuestra efectividad en un entorno lleno de desafíos diarios, tanto a nivel profesional, como personal.

Como Oficial responsable de uno de los dos equipos mi labor era organizar las tareas y asegurar que cada miembro del grupo, tuviera claro su papel en las diferentes intervenciones. Nuestra coordinación fue impecable y el apoyo fue mutuo entre todos, convirtiendo el esfuerzo en una experiencia profundamente enriquecedora.

Trabajar junto a compañeros tan entregados y solidarios fue, sin duda, una de las mayores satisfacciones de esta misión, pudiendo conocer más si cabe, la parte humana de todos y cada uno de ellos sintiéndome un afortunado por tenerles como compañeros, llegando a ser reconocidos por los vecinos de los diferentes puntos en los que estuvimos ayudando: Torrent, Paiporta, Cataroja y Massanassa como los de “Badajoz”, sintiéndonos orgullosos cada vez que los escuchábamos.

Cada día, nos enfrentábamos a una variedad de responsabilidades, desde las más operativas hasta las más humanas. Realizamos retirada de lodo y escombros, junto a otros equipos y voluntarios. Despejábamos calles y accesos principales, para facilitar el tránsito y la llegada de más ayuda.

Se hicieron numerosos traslados de personas afectadas, coordinando la evacuación y el traslado de aquellos que aún no habían podido regresar a sus hogares y a facilitar la entrada de alimentos, ropa y material de limpieza que quedaban bloqueados en las rotondas por los diferentes cuerpos de seguridad, que acatando órdenes impedían su llegada a los sitios más necesitados.

También se procedió a la organización de recursos básicos, gestionando las largas colas en la distribución de alimentos y bienes esenciales, procurando que todo se desarrollara de manera ordenada y equitativa y sobre todo con seguridad, habiendo sido necesario intervenir en algún altercado, dada la situación de estrés y tensión por la que se estaba pasando, haciendo especial hincapié, en una de nuestras funciones propias, la seguridad y regulación del tráfico.

En un entorno caótico como este, nuestra presencia fue crucial, para que las labores de limpieza con maquinaria pesada, fuesen lo más efectivas posible, garantizando el tránsito seguro por las zonas más complicadas.

Habiendo ya pasado decenas de horas, interviniendo en un desastre de esta magnitud, una de las cosas que más me impactó de manera positiva fue darme cuenta de la gran potencia que tenemos cuando estamos todos unidos sin importar nada más que empujar hacia el mismo lado, al igual que la actitud tan positiva, que había entre los afectados y los numerosos gestos de solidaridad que presenciaba cada día sin excepción a pesar de haberlo perdido absolutamente todo, e incluso en algún caso, habiendo sufrido la pérdida de un familiar y aun así, ellos te ofrecían lo poco que tenían de comida o agua. Sin palabras con las cuales describir este tipo de gestos.

Iván Tinoco Alfonso
IPA Extremadura
Policía Local de Badajoz

No hubo un solo día en el que los ojos no se llenasen de lágrimas, intentando mantener la compostura, siendo en ocasiones imposible escuchando historias tan duras y desoladoras, siendo fundamental para estas personas lo más básico y valioso en esta vida el contacto físico, fundiéndose en muchas ocasiones esas lágrimas con los cientos de abrazos que pudimos dar. Este tipo de momentos, fueron los más difíciles de gestionar. Pero los más satisfactorios a nivel personal.

Otro momento especialmente emotivo, fue cuando la propia Jefatura de Policía Local de Valencia en nuestro último día, nos reconoció nuestra labor con un pequeño acto de despedida, demostrándonos su agradecimiento y brindándonos su bandera en consideración por nuestra ayuda, la cual se encuentra hoy en nuestro museo, siendo una de nuestras piezas de las que más orgullosos nos sentimos de poder mostrar.

Más que esfuerzo, fue un privilegio poder servir y ayudar codo con codo con todos ellos. Haciendo especial mención, al Subinspector Miguel y al Oficial Moisés, de la Policía Local de Valencia, los cuales desde nuestra llegada nos dieron todo tipo de facilidades, demostrando una grandísima profesionalidad ante la situación, organizando y coordinando todo, de manera más que eficiente y efectiva, dada la magnitud de lo ocurrido, dirigiendo como grandes mandos profesionales y verdaderos líderes, no estando cualquiera a la altura, como lo estuvieron ellos.

También mencionar el excepcional trabajo del Subinspector Miguel y uno de sus Oficiales, Guijarro, de la Policía Municipal de Madrid. Con los que compartimos esta experiencia. Fuimos valorados no solo por las personas afectadas, sino también por nuestros compañeros de profesión, lo que fue un gran honor para todos nosotros poder experimentarlo, llegándonos a autodenominarnos, “HERMANOS DE LODO”.

Este reconocimiento, no fue solo hacia nuestra tarea individual, sino hacia el esfuerzo conjunto de un equipo que trabajó con dedicación, humanidad y gran profesionalidad. Todos y cada uno de los compañeros que allí estuvimos, dio su máximo, empleándose a fondo cada día, sin mirar horario, ni comida, ni descanso, hasta que caía la noche y el cuerpo lo permitía, por lo que me siento orgulloso, de absolutamente todos y cada uno de ellos, así como de pertenecer a un colectivo tan bonito y especial, como es nuestra Policía Local, independientemente del lugar donde ejerzas tus funciones.

Soy nieto e hijo, de dos generaciones de Policía Local, por lo que se de lo que hablo, habiendo experimentando incluso en primera persona, una riada en mi ciudad en el año 1997 en la cual ambos también prestaron servicio. Y mi casa, esa noche se llenó de vecinos que lo perdieron absolutamente todo, incluso vidas humanas a los que se les ayudó de manera similar durante meses como en Valencia, obviamente salvando las distancias. Por eso, era muy importante para mí estar con nuestros hermanos de Valencia.

Iván Tinoco Alfonso
IPA Extremadura
Policía Local de Badajoz

Esta experiencia me enseñó que, en los momentos más difíciles, la verdadera fortaleza está en la unión.

Como Oficial, me siento profundamente agradecido por haber liderado a un grupo tan excepcional de profesionales, de los cuales he aprendido mucho y haber podido trabajar junto a la población de la Comunidad Valenciana, que mostró una increíble capacidad de resiliencia y solidaridad. Regresé a Extremadura con muchas lecciones aprendidas, pero sobre todo, con un renovado orgullo por mi profesión.

La vocación de servicio y la colaboración entre compañeros, son las bases de nuestro trabajo y, en situaciones como esta, esos valores brillan con especial intensidad.

Sin más, quiero dedicar este pequeño artículo, no solo a los compañeros de mi propia Jefatura, que entre lodo, sudor y lágrimas, pudimos hacer felices a una pequeña parte de la Comunidad Valenciana, sino también a todos los cuerpos y fuerzas de seguridad, equipos de emergencia y rescate, bomberos y militares, llegados desde todo los puntos de España, que dejaron a sus familias atrás para trabajar codo con codo, para ayudar a estas personas que tanto nos necesitaban, al igual que a los miles de voluntarios, que llegaban cada día, cargado con sus palas, cepillos, botas, pero sobre todo, con esas enormes ganas de ayudar sin saber que se iban a encontrar y sin abandonar al pueblo valenciano, llenando de esperanza sus corazones. Sin ellos, no hubiese sido posible restablecer, por decirlo de algún modo, la “normalidad” en algunas zonas.

Juntos, demostramos que frente a cualquier adversidad, el trabajo en equipo y la solidaridad son nuestras mayores fortalezas.

AMUNT VALENCIA!

Servo per amikeco

José Manuel Loureiro Ventureira
Vicepresidente de IPA Galicia

➢ **IPA x Dana.**

A todos nos sorprendió aquella tarde. Al principio parecía algo puntual, luego, poco a poco, fuimos viendo la dimensión del desastre. Y a partir de ahí, todos lo tuvimos claro, todos queríamos ayudar. Unos desde cerca, otros desde más lejos, pero aquí no podía haber distancias. Pero es que además, claro, somos IPA, ONG, Servicio por Amistad...Cómo no va a ser así, estamos, sobre todo, para ayudar, y así tuvo que ser.

Enseguida comenzaron las llamadas, los mensajes, buscando en la agenda aquel contacto, aquel amigo, y lo que parecía difícil, va cobrando forma. Se abrieron varios hilos, por un lado, movilizar gente para conseguir acopio de productos básicos, víveres, ropa, calzado, etc.

Por otro lado, hacer los equipos necesarios para la gestión. El llamamiento funcionó, y en principio contábamos con llenar un remolque con un todo terreno, luego que si dos, Y ahí ya se complicaba, la ayuda recogida era copiosa y conseguir el transporte, complicado. Pero es en esas ocasiones cuando la suerte se pone de tu lado, y la casualidad nos hizo topar con un viejo amigo quién ya había resuelto el transporte de manos de sus compañeros Veteranos Boinas Verdes de Galicia.

Ahí es cuando te das cuenta de que las cosas buenas tienen que tener buen fin y se emprendió la campaña conjunta. Lo cierto es que con buena voluntad las cosas ruedan, el equipo de Veteranos, enseguida reunió gran cantidad de material y por supuesto el camión, chófer y combustible necesario. Ahí nuestro eterno agradecimiento a GALITRANS, quienes no dudaron en prestar la colaboración necesaria.

Todo "rodaba" pero increíblemente apareció el problema mayor; la gestión de recogida en la Comunidad de Valencia se había complicado demasiado, así que es ahí donde descubrimos la relevancia de nuestros amigos Veteranos, ya tenían personal desplegado para que la ayuda llegase a los vecinos afectados. Y así partió el camión hacia la población de Mira, en Cuenca, y la comarca del rio Turia.

La operación fue un éxito, se garantizó el recibimiento de los realmente necesitados, y así la satisfacción del deber cumplido.

Gracias a todos los particulares, empresas y sobre todo las personas que ayudaron a llevar a buen fin está colaboración.

Mar Gascón Parra
Secretaria de IPA Madrid

“Servo per Amikeco”, quizás no pudimos encontrar un lema más apropiado para esta Asociación, que es identitaria cuando la naturaleza emerge con furia en las vidas de nuestros compatriotas y el servicio por amistad se convierte en un lema que une gentes, que aún separados por cientos de kilómetros, no dudan en ir a tender una mano amiga, en poner todo su esfuerzo más allá de lo razonable con el fin de ayudar al hermano.

La respuesta de IPA Madrid ante la emergencia surgida el pasado 29 de octubre, en atender a la solicitud de IPA Valencia se produjo con la mayor celeridad posible. Personas con espíritu de ayuda que se ponen en marcha, con un destino incierto y un deseo incontrolable de socorrer y ayudar, que en menos de 24 horas se personan donde el horror es grande, pero saben que su esfuerzo será enorme y sus ganas de trabajar insuperables.

Una vez en el lugar, se sintió la necesidad de formar grupos de trabajo, teníamos la incertidumbre de como empezar a gestionar, sabiendo que estarían formados por policías que aportarían su tiempo libre y hasta sus días de vacaciones, todo arrojo es poco cuando hay una mano tendida a la que ayudar.

Y así, poco a poco se fue creando un entramado de personas que gestionaban los recursos humanos desde Madrid y otro que se desplazaban a Valencia y que junto a los voluntarios han ido formando día a día grupos de personas incombustibles, incansable e irrepetibles. Daba igual el trabajo a realizar ya fuera quitando barro y lodo en garajes o viviendas, repartiendo víveres en sitios de difícil acceso, descargando camiones con artículos de primera necesidad en puntos de recogida, posibilitando y gestionando con otros cuerpos la utilización de drones, realizando enlaces entre ayuntamientos y empresas de maquinaria pesada, sirviendo de interlocutores con otros organismos que dio lugar a que los medios llegaran a lugares necesitados, etc., tanto esfuerzo, que dio como recompensa una satisfacción inmensa.

A veces el tiempo se acababa y el deber de volver al día siguiente a trabajar cada uno en su localidad, daba por terminado el tiempo de ayuda, escuchando los organizadores, como una súplica que se traducía en “volver a llamarme, quiero volver, podéis seguir contando conmigo”.

Aplaudir la generosidad del pueblo valenciano con los voluntarios desplazados, con cada “gracias”, desaparecía el cansancio y el agotamiento y se creaba una fuerza nueva que animaba a seguir. Cada historia de los golpeados por el desastre ha calado en el pecho de las personas que nos hemos involucrado, cada historia narrada, cada recuerdo arrancado del barro y entregado a un anciano, a un joven o a un niño, ha dejado una marca imborrable.

Cada voluntario se lleva una experiencia de vida única e irrepetible. Cada simple gesto ha proporcionado felicidad a una persona, a veces sin pretenderlo. Las gracias de un padre porque su hija, que llevaba 10 días sin salir a la calle, decidió salir al ver a un grupo de voluntarios trabajar en su garaje y sentía, a sus 12 años, la necesidad de ayudar ella también. Y lo hizo yendo a recoger comida al punto de reparto y dándoselas a los voluntarios, a cada uno un táper y un cubierto con una servilleta, que fue preparando poco a poco.

Mar Gascón Parra
Secretaria de IPA Madrid

"Servo per Amikeco", quizás no pudimos encontrar un lema más apropiado para esta Asociación, que es identitaria cuando la naturaleza emerge con furia en las vidas de nuestros compatriotas y el servicio por amistad se convierte en un lema que une gentes, que aún separados por cientos de kilómetros, no dudan en ir a tender una mano amiga, en poner todo su esfuerzo más allá de lo razonable con el fin de ayudar al hermano.

La respuesta de IPA Madrid ante la emergencia surgida el pasado 29 de octubre, en atender a la solicitud de IPA Valencia se produjo con la mayor celeridad posible. Personas con espíritu de ayuda que se ponen en marcha, con un destino incierto y un deseo incontrolable de socorrer y ayudar, que en menos de 24 horas se personan donde el horror es grande, pero saben que su esfuerzo será enorme y sus ganas de trabajar insuperables.

Una vez en el lugar, se sintió la necesidad de formar grupos de trabajo, teníamos la incertidumbre de como empezar a gestionar, sabiendo que estarían formados por policías que aportarían su tiempo libre y hasta sus días de vacaciones, todo arrojo es poco cuando hay una mano tendida a la que ayudar.

Y así, poco a poco se fue creando un entramado de personas que gestionaban los recursos humanos desde Madrid y otro que se desplazaban a Valencia y que junto a los voluntarios han ido formando día a día grupos de personas incombustibles, incansable e irrepetibles. Daba igual el trabajo a realizar ya fuera quitando barro y lodo en garajes o viviendas, repartiendo víveres en sitios de difícil acceso, descargando camiones con artículos de primera necesidad en puntos de recogida, posibilitando y gestionando con otros cuerpos la utilización de drones, realizando enlaces entre ayuntamientos y empresas de maquinaria pesada, sirviendo de interlocutores con otros organismos que dio lugar a que los medios llegaran a lugares necesitados, etc., tanto esfuerzo, que dio como recompensa una satisfacción inmensa.

A veces el tiempo se acababa y el deber de volver al día siguiente a trabajar cada uno en su localidad, daba por terminado el tiempo de ayuda, escuchando los organizadores, como una súplica que se traducía en "volver a llamarme, quiero volver, podéis seguir contando conmigo".

Mar Gascón Parra
Secretaria de IPA Madrid

Aplaudir la generosidad del pueblo valenciano con los voluntarios desplazados, con cada “gracias”, desaparecía el cansancio y el agotamiento y se creaba una fuerza nueva que animaba a seguir. Cada historia de los golpeados por el desastre ha calado en el pecho de las personas que nos hemos involucrado, cada historia narrada, cada recuerdo arrancado del barro y entregado a un anciano, a un joven o a un niño, ha dejado una marca imborrable.

Cada voluntario se lleva una experiencia de vida única e irrepetible. Cada simple gesto ha proporcionado felicidad a una persona, a veces sin pretenderlo. Las gracias de un padre porque su hija, que llevaba 10 días sin salir a la calle, decidió salir al ver a un grupo de voluntarios trabajar en su garaje y sentía, a sus 12 años, la necesidad de ayudar ella también. Y lo hizo yendo a recoger comida al punto de reparto y dándoselas a los voluntarios, a cada uno un táper y un cubierto con una servilleta, que fue preparando poco a poco.

Ese pequeño gesto que le sirvió a esa niña para conseguir esa energía que necesitaba para reanudar su vida, y que su padre nos agradeció, poniéndose a nuestra disposición y gestionando otras ayudas a vecinos necesitados que recibieron nuestra labor con gratitud.

Nuestro reconocimiento a los compañeros de la Policía Local de Burjassot, que nos acogieron parte de nuestra estancia en sus dependencias policiales, dándonos un sitio donde dormir, poder descansar y ducharnos, demostrando que el compañerismo policial está más allá de las fronteras de un territorio.

Agradecer a cada uno de los voluntarios que han trabajado en Paiporta, Picanya, Catarroja, Massanassa, Alfafar, etc……, por que sin ellos nada de esto habría sido posible.

Y por ultimo y no menos importante, agradecer a la Junta Directiva, a la Junta Ejecutiva y demás socios de IPA Madrid que han hecho posible que los recursos humanos y materiales gestionarse de la mejor manera.

Gracias a Barroso, Ilda, Fernando, Manuel Cámara, Alfonso, Noelia, Piñeiro, Ana, Lerin, Paco, Esperanza, Luis, Pepote, Manuel Moreno y Mar.

Servo per Amikeco

José Manuel Martínez Barroso
IPA Madrid

LA DANA A TRAVÉS DE LOS OJOS DE UN VOLUNTARIO DE LA IPA.

Día 30, el bombardeo de los medios es incesante, hablan de catástrofe, muertos, desaparecidos, nada bueno y el policía interior despierta y se revela, pide a gritos ayudar en lo que pueda, es la vocación de servicio, como el despertar de una fiera imposible de contener. Una llamada a IPA Madrid: "contar conmigo", un correo a la lista de distribución, y el volumen de llamadas se convierte en una tsunami incontrolable que sirve para constatar que los policías siempre están ahí dispuestos a lo que sea, cuando sea y como sea, a darlo todo SERVO PER AMIKECO.

Solo ha pasado una hora y entre el maremágnum de llamadas, una, apremiante, con urgencia en la voz, es de IPA Valencia: "¿Cuánta gente puede venir YA, ahora mismo?", si lo conocido hasta ahora no hablara de urgencia, está sola pregunta nos haría echar a correr. En otra hora, no hay tiempo para mas, nos organizamos y partimos con lo puesto, 9 policías camino de Valencia en apoyo de los compañeros, detrás quedan otros 400, a los que no ha sido posible organizar con tan poco tiempo, pero que nos seguirán para relevarnos.

El viaje se convierte en odisea, carreteras cortadas, desvíos, rodeos, llamadas: "a Massanassa", "no, a Paiporta", "no, ahora..." somos necesarios en todos lados y de forma urgente, pero no podemos correr más, es imposible, ya vamos al límite.

Y llegamos, y nos ponemos "a sus órdenes", y todo es oscuridad porque no hay mas luces que las de los generadores y los faros de los patrullas y amanece y el drama nos golpea con toda la fuerza de las tragedias, las de verdad, con mayúsculas. Destrucción y desolación por donde miras, barro, calles cortadas en toda su longitud por montañas de chatarra que solo un día antes eran vehículos, que alcanzan alturas de cinco coches, unos sobre otros, en una imagen postapocalíptica, de esas que ves en pantalla grande comiendo palomitas, solo que ahora la ves desde dentro, con barro hasta la cintura y es real.

Una pesadilla que se ha convertido en realidad. Y luego está la gente, compatriotas de un lugar al que escapar siempre que era posible, donde disfrutar de un clima envidiable, hasta ayer, que de pronto se ha convertido en una bestia que ha devorado todo a su paso: vidas, casas, trabajos...

La gente es lo que más impacta, en pijama, a medio vestir, descalzos o calzados con bolsas cubiertos de barro, deambulando sin rumbo fijo, y sin saber muy bien porque.

José Manuel Martínez Barroso
IPA Madrid

Hace que te den ganas de abrazarlos, consolarlos, decirles que todo va a ir bien, pero la urgencia es otra, así que pasas a su lado y te unes al reparto de agua y alimentos, lo prioritario, y sacas barro por cantidades ingentes, de garajes, de casas, de negocios, de calles, tanto barro que asfixia.

Y llega Manolo, no "Manuel", no, ni el "Jefe de Policía", porque las desgracias hermanan y eliminan distancias y rangos, y mientras atiende a otros 10 ó 15 asuntos e infinitas llamadas, te dice: "necesito que habilitéis un pequeño polideportivo como nueva unidad policial", porque aunque el policía pueda estar hecho "de otra pasta", esa "pasta" no lo protege de la furia de la naturaleza y aquí han perdido todo: patrullas, uniformes, armas, edificios y hasta compañeros, que hay vacíos omnipresentes.

Y vuelves a palear barro, con apoyo de una retroexcavadora despejas calles de acceso, calles llenas de gente afanada en limpiar, que la desgracia ha golpeado, pero no hay tiempo para lamentaciones, y apartas coches, habilitas zona de aparcamiento y accedes al edificio, sorprendentemente limpio y entretanto pides ayuda de bomberos, porque otra máquina ha perforado lo que parece una conducción de gas, te has vuelto multitarea. Y llega Goyo, el conserje y se hace cargo del edificio, te despides con un fuerte abrazo, y dejas un nuevo amigo, y el grupo pasa a otro cometido, sin transición, no hay que ir muy lejos, escasos metros, toca limpiar otro garaje, el de una pareja de ancianos, y cuando otros voluntarios se han sumado (parece que toda España este aquí, no cesa de llegar gente, de Galicia, Navarra, País Vasco, Melilla, ...), vuelves al Jaume I (que se a convertido en nuestra base de operaciones), un colegio reconvertido por la necesidad en centro de recogida y reparto de alimentos, y descargas furgonetas, camiones, tráiler, alimentos, agua, herramientas... ayuda enviada de todos los puntos de la geografía, tanta que ya no sabes dónde meterla, no importa, igual de rápido que entra, se reparte, que la necesidad es grande.

Y cuando ya hace rato que ha oscurecido y ha bajado la intensidad de trabajo, miras el reloj, son las 23'00 horas, llevamos casi 40 en pie y toca comer algo, y estiras el saco en el suelo de un aula y te metes dentro mientras piensas que solo ha sido el primer día y quedan por delante meses, si no años, para que los vecinos puedan recuperarse de la tragedia.

José Manuel Martínez Barroso
IPA Madrid

Y pasan los días, y se relevan los policías, regresan porque tienen que trabajar (suena gracioso, como si hubieran estado de vacaciones), en el entretanto ha habido detenciones, porque mientras quitan barro, han detectado un intento de saqueo, y se ha auxiliado a otro voluntario, un infante de marina que ha pisado un resto de metal, esos que permanecen ocultos bajo el barro y destrozan continuamente los neumáticos de nuestros vehículos y merman nuestros efectivos, le ha atravesado bota y carne, y hay que evacuarlo, casi a rastras, porque insiste que no es nada, aunque sangra continuamente y trabajaba entre barro y aguas fecales, lo que aumenta el riesgo de infecciones.

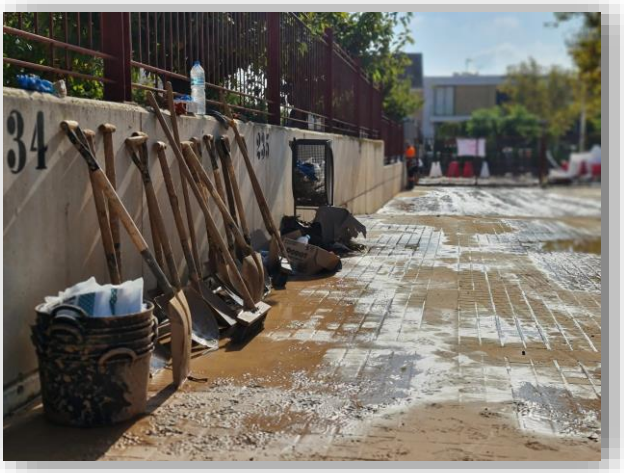

Y llega el momento de abandonar la zona. Marchamos a regañadientes, dejando pedazos del alma, esa que se rompió el primer día ante tanta desolación, y amigos, muchos amigos, de esos que se hacen luchando frente a la desgracia, trabajando codo con codo. Y nos llevamos imágenes en la retina que guardamos como tesoros, la solidaridad, en forma de paquete de ayuda decorado con dibujos infantiles dando ánimos, las gracias, dichas con palabras, con abrazos, reflejadas en los ojos, pintadas en paredes con espray: "gracias por venir", en carteles: "gracias voluntarios", que han ido colgando en balcones, en calles, por todos lados, que la desgracia se habrá cebado, y la riada se habrá llevado muchas cosas, pero no la virtud de ser agradecidos.

Y las experiencias, esas que te hacen crecer como persona, esas también las cargas de vuelta, y las historias de la gente, como la de ese desconocido al que sorprendimos llorando y al interesarnos por si necesitaba algo, y refirió que él estaba bien y su familia, y su casa, pero en ese barrio había crecido y vivido y ante el impacto de verlo ahora, no podía dejar de llorar.

O la del compañero de policía local que relataba con total normalidad que hacia turnos de 12 horas, pero que cuando colgaba el uniforme aun se iba otras 5 ó 6 a continuar ayudando, como el resto, incansables, inasequibles al desaliento, o la pareja de jóvenes que nos requirió y nos transmitió de forma calmada, con esa calma que nace de la inevitabilidad, que al ir a limpiar su garaje habían visto, en el de al lado, un cuerpo flotando, posiblemente alguien a quien saludaban a diario.

Y ya en casa, solo puedes pensar en que nunca más tengas que activarte para algo como esto, aunque sabes que la naturaleza es imprevisible, que más vale aprender de la experiencia y que el próximo terremoto, volcán, riada... nos encuentre lo más preparados posible.

Noelia Colmenajero Corral
IPA Madrid
Policía Municipal de Madrid

IPA (Asociación Internacional de Policía) de Madrid, debido a la petición de ayuda de IPA Valencia tras la catástrofe, creo un grupo de trabajo por iniciativa de Barroso que llegó a Valencia junto con un grupo de varios socios el miércoles a las 02:00, con el apoyo de su presidente Manuel y su secretaria Mar.

Otra decena de personas, entre ellas yo, Noelia, creamos un grupo de coordinadores para sumamos a la iniciativa y poder ayudar a organizar grupos de trabajo de unas 15-20 personas diarias que pudieran acudir a Valencia, no podía ser de otro modo. Ahora hay una red de más de 600 personas a la espera de poder colaborar también a través de IPA y mucha gente implicada en coordinarlo lo mejor posible.

Muchos me preguntáis cómo estoy, como es todo por allí... Mucha gente me da la enhorabuena por haber ido a ayudar y enaltece el mérito de haber estado dentro del caos intentando ayudar y organizar cosas, algo que por cierto era imposible, porque allí todo plan de necesidades cambia cada 10 minutos, aún a día de hoy.

Ya no se dice hola para saludar ni adiós para despedirse, sino que todo el mundo intercambia "gracias" y da abrazos, se ha convertido en un nuevo un saludo habitual.

No sé cómo expresarlo, no puedo hacerlo y si lo hiciera no describiría ni por asomo lo que he visto y las emociones que he sentido y notado en el ambiente. No lo voy a describir, lo siento, es imposible.

No es mérito de nadie, es humanidad, lo que ha sucedido es muy fuerte y no pude ser de otro modo el hecho de que la gente ayude. Siempre lo digo y ahora más: CREO EN EL SER HUMANO... la esencia del ser humano es así, fuera de los egos, miedos y culpas... que a veces pueden empañar todo... El ser humano quiere que el ser humano viva...Miles de personas hemos ayudado unos días con todo nuestro corazón y seguiremos ayudando...

Pero la gente que está allí, la que ha perdido todo, no estará solo unos días ... y sus abrazos, amor y agradecimiento no tienen comparación a ninguna ayuda individual que podamos dar. Ellos son los que dan amor a pesar de ya no tener nada y precisamente esa es la esencia de la que hablo.

Estamos ayudando con nuestro granito de arena, pero lo que me llevo en aprendizaje, lecciones de vida y emociones... es mucho más de lo que haya podido aportar yo... Ojalá esas personas que han sobrevivido, puedan volver a vivir... Lo demás da igual.

José Martínez Marín
Presidente IPA Región de Murcia
Policía Local de Murcia

La colaboración de las Policías Locales de la Región de Murcia con motivo de la DANA de Valencia.

En noviembre de 2024, la Comunidad Valenciana fue azotada por una DANA (Depresión Aislada en Niveles Altos) que provocó lluvias torrenciales, inundaciones severas y daños materiales de gran magnitud en numerosas localidades. Este fenómeno, que tuvo lugar el 29 de octubre, generó una respuesta solidaria y coordinada desde la IPA Región de Murcia, donde las Policías Locales se movilizaron para brindar apoyo y colaborar en las tareas de rescate y asistencia en las zonas más afectadas.

Un esfuerzo coordinado en situaciones de emergencia.

La magnitud de los daños causados por la DANA de Valencia puso a prueba los recursos locales de las poblaciones afectadas, como Paiporta y Algemesí. Ante esta situación, las Policías Locales de la Región de Murcia respondieron con rapidez, destacándose por su capacidad de organización, su coordinación interinstitucional y su disposición inmediata para prestar ayuda. Agentes de municipios como San Javier, Murcia, Yecla y otros puntos de la región se desplazaron hacia Valencia para reforzar las labores de asistencia en el terreno.

La actuación de estas fuerzas fue clave para garantizar la seguridad, la asistencia a los ciudadanos más vulnerables y el restablecimiento de un orden básico en las áreas afectadas.

Las imágenes de calles anegadas, vehículos destruidos y comunidades sumidas en la desesperación contrastaron con la determinación de los agentes murcianos, quienes implementaron planes de acción eficientes en colaboración con autoridades locales y otros organismos de emergencia.

La labor de la Policía Local de San Javier en Paiporta.

Uno de los ejemplos más ilustrativos de esta colaboración fue el desempeño de la Policía Local de San Javier en Paiporta. Los agentes se trasladaron al municipio en un servicio de 24 horas, enfrentándose a un panorama desolador que requería acciones rápidas y organizadas. Su intervención abarcó diversas áreas:

1. **Asistencia en la gestión del tráfico:** Los agentes facilitaron el trabajo de tractores, camiones y brigadas forestales que retiraban escombros y vehículos abandonados en las calles.
2. **Apoyo a personas vulnerables:** En una zona de urbanizaciones, auxiliaron a un hombre de 84 años con cáncer terminal, cuya vivienda había sido gravemente afectada. En esta tarea, contaron con la ayuda de voluntarios provenientes de diferentes puntos de España y del extranjero, incluyendo estudiantes Erasmus.
3. **Rescate en una farmacia:** Los agentes asistieron a una farmacéutica que había perdido todo y enfrentaba la urgente tarea de gestionar medicamentos de tratamientos especializados, muchos de ellos altamente sensibles.

José Martínez Marín
Presidente IPA Región de Murcia
Policía Local de Murcia

4. **Soporte logístico:** Ante la destrucción de la infraestructura de la Policía Local de Paiporta, los agentes se adaptaron a condiciones precarias, durmiendo en colchonetas en un edificio de oficinas ofrecido por una ciudadana. Este gesto permitió garantizar el descanso necesario para continuar con su labor.

5. **Coordinación con organismos locales:** Los agentes trabajaron estrechamente con Protección Civil, brigadas forestales y voluntarios internacionales, maximizando la eficiencia en las labores de rescate y limpieza.

La participación de la Policía Local de Murcia en Algemesí.

La Policía Local de Murcia también tuvo una participación destacada, desplazándose a Algemesí desde el 1 de noviembre de forma ininterrumpida.

Durante este periodo, los agentes realizaron servicios en los tres turnos (nocturno, matutino y vespertino), garantizando una presencia constante en las áreas afectadas y proporcionando apoyo integral a la comunidad.

El contingente inicial, liderado por el subinspector José Martínez, presidente de IPA Región de Murcia, se organizó en menos de una hora con 15 agentes voluntarios que partieron hacia Algemesí.

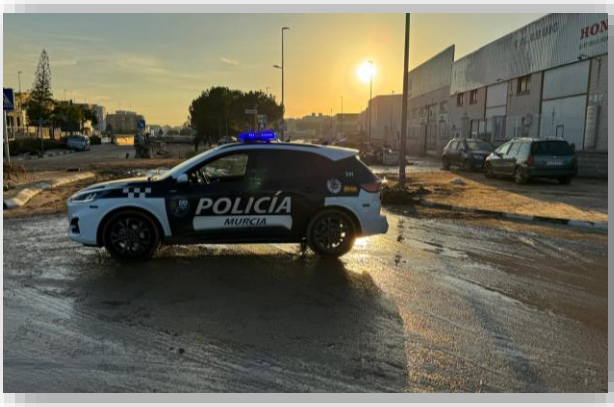

A lo largo de toda su intervención, la Policía Local de Murcia organizó y desplazó en cada turno un grupo formado por **dos vehículos policiales**, liderados por **un mando y cuatro agentes**, lo que permitió mantener una operatividad constante y estructurada en el terreno. Este sistema organizativo garantizó que cada equipo pudiera abordar tareas específicas con autonomía y eficiencia.

José Martínez Marín
Presidente IPA Región de Murcia
Policía Local de Murcia

Entre las principales labores de la Policía Local de Murcia en Algemesí destacaron:

1. **Limpieza y achiques:** Vaciaron de agua y retiraron vehículos de garajes anegados, siguiendo instrucciones de las autoridades locales sobre las zonas prioritarias.
2. **Apoyo a la población:** Los agentes asistieron a los vecinos, quienes expresaron su gratitud con gestos y palabras de aliento. Muchos ciudadanos, conmocionados, compartieron su desesperación y agradecimiento por la ayuda recibida.

3. **Donaciones y apoyo logístico:** Aprovecharon los viajes de ida y vuelta para transportar donaciones de alimentos, material de limpieza y agua embotellada, además de artículos especiales para niños, como gominolas donadas por empresas solidarias.

4. **Seguridad y tráfico:** Complementaron las patrullas locales en la regulación del tráfico y la seguridad ciudadana, aliviando la carga operativa de los agentes de Algemesí, quienes trabajaban jornadas de hasta 20 horas.
5. **Colaboración interinstitucional:** Coordinados con el puesto de mando avanzado de la Generalitat Valenciana, participaron en la distribución de recursos y la planificación de las tareas de recuperación.

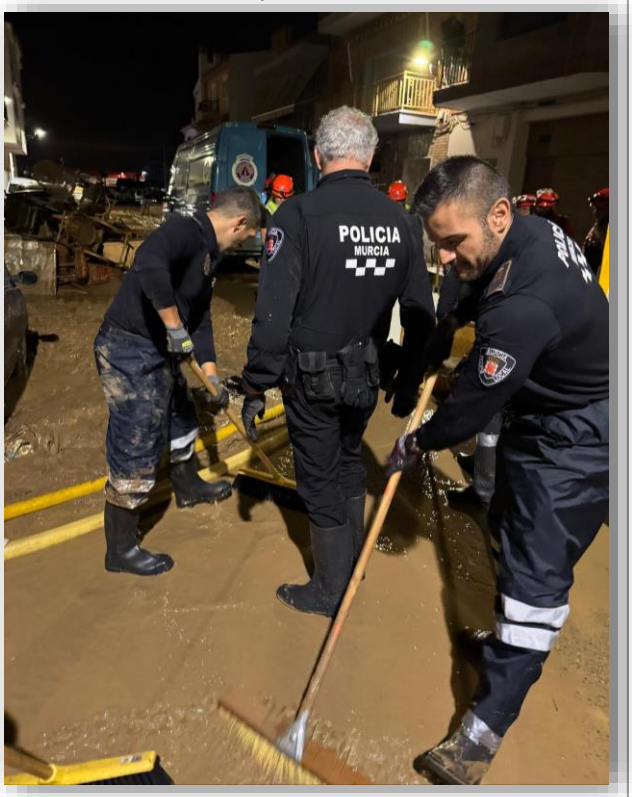

Se destacó la "coordinación dentro del caos" por parte de las autoridades de Algemesí y el hermanamiento que se ha generado entre Murcia y la comunidad valenciana tras esta tragedia.

También resaltó la solidaridad de voluntarios de toda España que se unieron a las labores de ayuda, muchos de ellos utilizando sus propios medios para colaborar en la recuperación del municipio.

José Martínez Marín
Presidente IPA Región de Murcia
Policía Local de Murcia

La importancia de la colaboración entre fuerzas.

La participación de las Policías Locales de la Región de Murcia no solo evidenció la importancia de la solidaridad territorial en situaciones de emergencia, sino también la capacidad de cooperación entre distintas fuerzas de seguridad y organismos. En Paiporta, los agentes murcianos trabajaron de la mano con Protección Civil, brigadas forestales y voluntarios internacionales, demostrando que la unión de esfuerzos puede marcar la diferencia en momentos críticos.

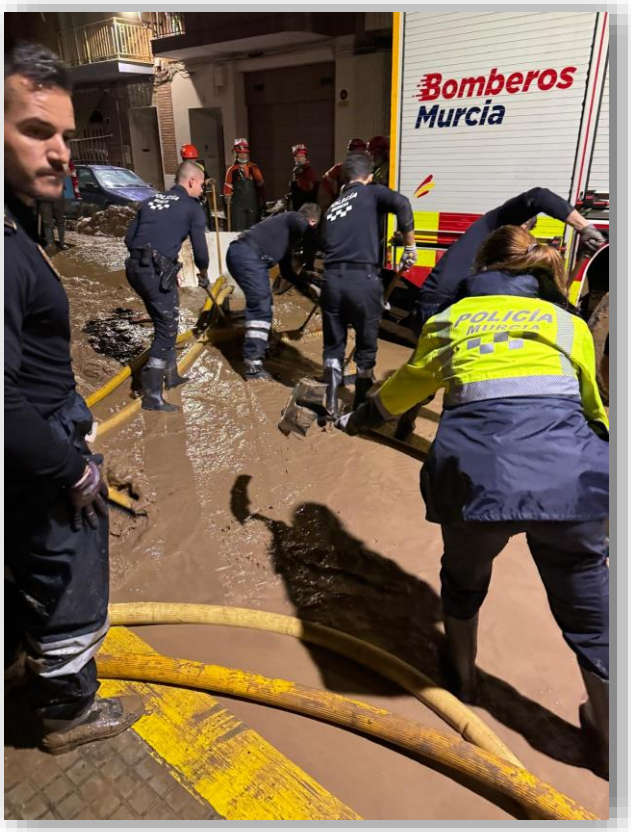

En Algemesí, la colaboración con los agentes locales permitió distribuir los recursos y reforzar las áreas más afectadas. Los vecinos, conmocionados por el desastre, encontraron en los agentes desplazados un apoyo constante y solidario que les ayudó a afrontar las consecuencias inmediatas de la tragedia.

Además, la experiencia vivida por los agentes murcianos resalta la necesidad de invertir en formación y equipamiento para garantizar una respuesta aún más eficiente en futuras crisis. El hermanamiento entre Murcia y las comunidades afectadas simboliza el poder de la solidaridad frente a las adversidades.

Asimismo, el oficial Iván, de la Policía Local de Algemesí, destacó el apoyo recibido de sus homólogos murcianos, quienes contribuyeron significativamente a aliviar la carga operativa en un contexto de recursos devastados y agentes locales sin uniformes ni material básico.

Impacto y reconocimiento.

La intervención de las Policías Locales de la Región de Murcia tuvo un impacto inmediato en la mitigación de los efectos de la DANA. Su esfuerzo permitió restaurar la confianza en las comunidades afectadas y sentó un precedente de actuación coordinada que puede replicarse en futuras emergencias.

Los agentes desplazados no solo recibieron el agradecimiento de las autoridades locales y de los ciudadanos valencianos, sino también el reconocimiento de sus propias instituciones por su entrega y profesionalismo. Este tipo de colaboración interterritorial destaca la necesidad de fortalecer los protocolos de actuación conjunta para responder de manera eficaz a las catástrofes naturales.

José Miguel Huarte Núñez
IPA Navarra
Policía Municipal de Pamplona

Desde IPA Navarra y junto a compañeros de IPA Euskadi, llegamos a Catarroja el Viernes día 1 de Noviembre.

En nuestro caso fuimos Gloria, presidenta de IPA Navarra y policía municipal de Pamplona, mi hijo Iker que es policía municipal en Villava, cinco compañeros Ertzainas de Muskiz y yo mismo.
Creo que llegamos de los primeros y directamente estábamos de barro hasta las orejas. Lo que nos encontramos allí fue dantesco.

Esto es inimaginable, es una hecatombe. A mi alrededor solo veo barro y destrucción, y hay miles de garajes y locales inundados a los que no se puede ni entrar, y no sé lo que se va a encontrar cuando se pueda acceder.

Nos desplazamos desde Pamplona a las 3.00 horas de la mañana del 1 de noviembre en un Nissan Patrol todoterreno de la Policía Municipal. Viajamos en un pequeño convoy junto a agentes de Ertzaintza desplazados desde Muskiz en otros dos vehículos, uno de ellos con remolque donde llevamos palas, cizallas, barras de uñas y material para abrir todo tipo de puertas, toallitas húmedas, comida, papel desechable....

Después de una noche de viaje, a través de Zaragoza y Teruel, al grupo policial de Navarra/Euskadi se nos había asignado como destino Catarroja, ciudad de 30.000 habitantes, a 9 kilómetros de Valencia y muy afectada por el desastre, “la zona cero de la zona cero de la Dana”.

A la llegada al lugar ya se nos ha mostrado un paisaje desolador. "Ni en las películas de ciencia ficción que representan el fin del mundo ves cosas así. Al llegar, hay filtros de seguridad porque hay colas enormes de voluntarios llegando desde Valencia para ayudar, que vienen con escobas y palas a echar una mano y la UME y la Guardia Civil solo permiten el paso a vehículos autorizados, porque hay una gran necesidad de organizar bien el trabajo de rescate y emergencia y también de disponer de vehículos adecuados para estas condiciones.

Hemos visto un polígono industrial donde había naves dobladas como si fueran palillos, vehículos y camiones encima, una vía del tren caída en una rambla de agua... Es una auténtica barbaridad". Pero si algo les ha llegado a la fibra, es que "aquí hay gente que lo ha perdido absolutamente todo. Hablamos de vidas humanas, de familiares y de hogares....".

En el tiempo que estuvimos allí, nos ha tocado "hacer de todo, apoyando a la Policía Local de Catarroja.

José Miguel Huarte Núñez
IPA Navarra
Policía Municipal de Pamplona

Retirando vehículos y barro, regulando el tráfico, sobre todo somos útiles en el sentido de que muchos compañeros policías de aquí necesitan desplazarse y han perdido sus vehículos. Por ejemplo hemos llevado a una agente para que procediera al levantamiento de un cadáver, nuestra labor fue muy variada.

Asimismo, circular por las calles es prácticamente imposible. "Hay algunas zonas en las que no se puede entrar ni andando.

Por eso hay un gran problema en los accesos, hay sitios inaccesibles y tenemos que dar seguridad para que se hagan todo ese tipo de trabajos, así como custodiar los almacenes en el reparto de alimentos y de ropa. Se ve mucha gente necesitada, con los nervios a flor de piel y por suerte no hemos tenido ningún conflicto y nos han tratado de maravilla. Lo que más falta hace ahora mismo son vehículos y herramienta pesada para poder llegar a zonas que son impracticables, liberar las vías y empezar a sacar el agua de garajes y comercios.

Un hombre me ha preguntado que si sabía decirle cuándo le tocaba a él. No se qué decirle, esto es un sopapo de realidad muy fuerte".

Lo positivo: La acogida y el agradecimiento de la gente fue increíble.

Lo negativo: Nos hubiera gustado estar más tiempo.

Muchas gracias a Pablo Rodríguez (compañero en comisión de servicios en Paterna), a su esposa y sus hijos, por cedernos su casa para asearnos y dormir.

Nuestro agradecimiento también a las Jefaturas de Policía Municipal de los Ayuntamientos de Pamplona y Villava por su aportación en cuanto a material y las facilidades dadas para poder trasladarnos a Valencia.

Mucha fuerza y ánimo.

Servo per amikeco

Tino García
IPA Euskadi
Ertzaintza

Dana Valencia 2024. Las Barracas.

Un ertzaina desde un tractor.

El pasado miércoles 30 de Octubre se me quedará en la memoria para siempre.

Era mi semana de libre y el plan pintaba muy bien. Recogíamos nuestra auto caravana del taller, el niño libraba de sus partidos de balonmano por ser el Puente de Todos los Santos y teníamos por delante varios días de disfrute para celebrar incluso el próximo aniversario de los 20 años que mi mujer me lleva aguantando.

Todo empezó a torcerse.

Las noticias que llegaban desde Valencia eran aterradoras. La Dana que azoto la zona el martes anterior no era una inundación más de las que asolan de vez en cuando el Mediterráneo. Había más de cien muertos y los desaparecidos eran muchísimos.

Josu, uno de los compis del grupo 4 de la comisaría de la Ertzaintza de Muskiz donde trabajamos, planteo que había que hacer algo, que aquello pintaba mal. No habían pasado 24 horas y decidimos ver la forma de ir a ayudar.

Continuamos con nuestros planes, pero empezamos a movernos llamando a todo tipo de puertas para intentar buscar la forma y medios para acudir, y tratamos de dejar arreglados nuestros asuntos familiares.

Algunos de nosotros, sin concretar quiénes, teníamos que acompañar a padres a sesiones de quimioterapia concertadas ese mismo jueves, o dejar a nuestras parejas que por razones concretas necesitaban nuestro apoyo, o dejar de ver a nuestros hijos, que estudiando en universidades lejanas, aprovechaban el puente para visitarnos, o teniendo que dejar a nuestros hijos pequeños al cuidado de terceros por qué no teníamos a quien lo hiciera,.....nada diferente de la rutina habitual de cualquier familia que nos rodea.

Las puertas a las que llamamos no se abrían. Desde la Ertzaintza nos ofrecieron palas y barras de uñas, que debíamos devolver y no podíamos perder, además de unos llaveros para regalar. En mi comisaria se puso una hucha para recaudar fondos. De sindicatos y organizaciones cercanas al mundo policial no acabábamos de recibir propuestas concretas para canalizar la ayuda, pero las noticias desde Valencia eran cada vez peores. Había que ir.

El miércoles a media noche llega nuestra activación. Desde el ayuntamiento de Catarroja solicitaban ayuda y la IPA se la ofrecía enviándonos a nosotros cinco, patrulleros de Muskiz, y tres Policías Locales de Pamplona. Empezaba la locura.

Tino García
IPA Euskadi
Ertzaintza

¿Que necesitábamos? ¿Sacos de dormir? ¿Donde dormiríamos? ¿Donde comeríamos? ¿Llevaríamos camping gas? Si, claro que sí. Compramos comida, agua, leche, barritas,.....vehículos ¿Qué vehículos?

Los nuestros.

Mi mujer, también compi, no puede venir y llevamos su furgo. Le pido a un familiar un remolque, y no tiene, pero me dice que tiene un Pick Up para recoger del taller, y que vayamos a por él y nos lo llevemos. Encontramos un remolque, y motosierras, y más palas, y más barras de uña, y nervios, mucho nervios.

Yo me había levantado ese día a las seis para recoger mi auto caravana en Pamplona, y de vuelta con ella, ya anulo el finde de fiesta y empiezo a organizar el viaje a Valencia. Aparecen los tres compañeros de Pamplona, y decidimos viajar de noche, pasando por su comisaría para recoger lo que a ellos no les cabe. Les han prestado un todo terreno oficial de tres puertas, pequeño, pero muy efectivo. Los cinco Ertzainas nos morimos de envidia.

Conducimos toda la noche a turnos. Yo no puedo soltar el volante de los nervios y hago el viaje del tirón. Mi copiloto, Ángela, en su día mi alumna, trata de dormir. Tampoco puede. Nadie puede.

Llegamos a Catarroja. Desolación. Apocalipsis. Caos. Horror. Increíble pero cierto. Terriblemente real.

En el ayuntamiento la gente hace cola para conseguir agua y comida. La cola es interminable. Un joven aparece nervioso gritando "mi abuelo, mi abuelo.....no respira". Vemos tensión y conflictos entre los vecinos. Aparece el jefe de la policía local en ese momento y nos pide ayuda. Se la damos.

Tino García
IPA Euskadi
Ertzaintza

Aquí es interesante destacar una discusión que tuvimos los cinco, que ciertamente duró poco, pero que a la larga desató mucho debate fuera de nuestro grupo. El uniforme de la Ertzaintza. ¿Nos lo poníamos? No teníamos permiso oficial, no teníamos apoyo de la Ertzaintza como organización, pero sabíamos que teníamos que estar y que era nuestro sitio. Sabíamos que era el único medio de que los heridos y damnificados nos identificasen como profesionales policías y nos pidiesen ayuda, sabíamos que podía costarnos reproche administrativo vía expediente o similar, pero nos lo pusimos absolutamente orgullosos de hacerlo, para dejar de ser las personas concretas que éramos, y poder decirles a los vecinos de Valencia en general y Catarroja en concreto así como a los compañeros de la policía municipal que toda la Ertzaintza estaba con ellos.

Los policías locales de Pamplona, además de su coche rotulado, llevaban sus uniformes, tarjeta de crédito para gasolina, vía tec para la autopista.....que envidia.

Llevaba 26 horas despierto y casi 1000 km a las espaldas. No sabía que me quedaban otras 13 horas por delante frenéticas.

El abuelo apareció fallecido. Primer hallazgo de cadáver. Los compañeros de la policía local de Catarroja tenían sus coches con las ruedas pinchadas.

Les ayudamos a conseguirlas de los coches dañados. Era de necesidad. Pusimos orden en las colas, a base de caricias, abrazos y lágrimas. Era lo que necesitaban los vecinos. Y empezamos a escuchar "mira mira la Ertzaintza" "gracias por venir" " Ezkerrik Asko".....si, habiéndolo perdido todo, los vecinos, en medio de su desesperación nos daban las gracias.

No paramos. Cogimos las palas y empezamos a quitar barro, empezaron las primeras curas con nuestros botiquines particulares.

Empezamos a responder a las primeras llamadas de auxilio cuando la gente nos identificaba y nos requería, detuvimos peleas fruto del estrés y la impotencia de los vecinos, empezamos a darles palas, recordándoles que no eran nuestras y teníamos que devolverlas (así nos lo habían pedido). Vergüenza. Nos las devolvieron todas, por qué les dimos nuestros números de móvil personal, el que teníamos, y eso ha hecho que después de irnos no dejemos de recibir mensajes de agradecimiento personales que nunca olvidaremos.

El tractor.

El jefe de la policía local nos dice que alguna institución ha traído un tractor excavadora, pero que no tienen quien lo conduzca y nos mira.

Tino García
IPA Euskadi
Ertzaintza

Necesitan soluciones y le digo que si, que he manejado muchos. Que esté tranquilo que lo aprovecharemos al máximo, e inmediatamente vamos a por el. Jamás de mi vida había conducido uno. Por el camino, con problemas de cobertura contacto con un amigo y un familiar y me dan un curso exprés online. Que sea lo que Dios quiera. Aquello es el caos y hacen falta soluciones. Hemos ido a dárselas y se las daremos.

En el lugar hay unos policías catalanes que nos ayudan. No hay colores, uniformes, colectivos, ... nada. Solo personas que ayudan a personas. Todos estamos a lo mismo. Presentaciones, foto de rigor, y al lío. A desescombrar. Y así hasta las 21:00. Se va la luz solar, de la otra no hay y ya no se puede trabajar más. Hay que dormir. Teníamos idea de ir solo hasta el domingo, pero nos miramos y lo vemos claro. De allí no salimos en al menos una semana. La primera noche encontramos un Hostel en Valencia económico. Todo lo pagamos nosotros.

Son las 23 horas, 42 después de levantarme el día anterior y ya en la cama no puedo dormir. No puedo asimilar lo vivido.

La carta.

Para la segunda noche un compañero de Pamplona, contacta con otro de Paterna, y este que sabe que no tenemos donde dormir la segunda noche saca a toda su familia de casa, tres niños pequeños, nos preparan toallas, desayuno y colchones en habitaciones y cocina y allí dormimos los ocho. Los niños, Javier, Marcos y Clara, en su habitación nos preparan un montaje de Playmobil con policías y nos dejan una carta de agradecimiento. El no va mas. Para cuando me meto en ese colchón en la cocina de alguien que no conozco, Pablo e Isabel, son las 23:30. Han pasado otras 16 horas de un segundo día agotador. Mi cuerpo se rinde.

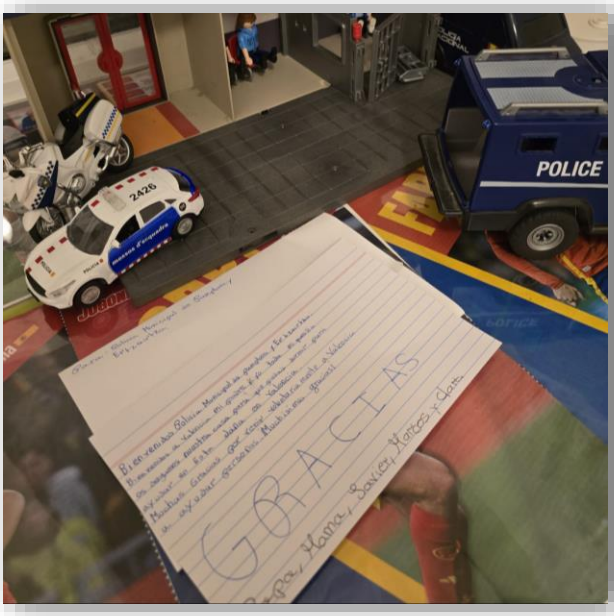

Los siguientes días, tratando de hacer mas, nos distribuimos los cinco, unos en la furgo, Amaia y Ángela trasladando medicinas, heridos, palas, cepillos,.....otros en el Toyota, Íñigo y Josu apoyando a Policía Local, trasladando personal del ayuntamiento, acudiendo con personas con necesidades al hospital.

Tino García
IPA Euskadi
Ertzaintza

Trasladan a una embarazada con pérdidas. Pierde el bebé.....y yo con el tractor, haciendo camino a los bomberos para vaciar garajes de agua, tirando de coches, levantando persianas con la pala para acceder a negocios y lonjas a limpiarlos, arrastrando lodo,.....en definitiva, haciendo de todo.....

Y es desde ese tractor desde donde empiezo a fijarme, y ante la sorpresa e incredulidad de muchos, casi todos, por ver a ese Ertzaina conduciendo ese tractor, veo miles de miradas ausentes, que no ven nada, que lloran, que caminan sin rumbo. Situaciones irreales.

Alguien le pide a mi compañera agua, por qué se va a hacer una prueba genética para saber si un cadáver encontrado es el de su padre, y se va con nuestra botella de agua, como quien va a comprar 100 gramos de jamón. Sola. No la abrazamos, por qué tenemos trabajo a destajo, pero hoy me arrepiento por no haberme dado cuenta de que lo tenía que haber hecho. Todo no ha sido bueno.

Una mujer llora cuando Amaya y Ángela le dan un Ventolin para su bebé que lo necesita. Otra agradece la medicación para su infección de orina y los productos de higiene que conseguimos.

Josu y Íñigo no paran. Levantan arquetas, tiran de pala, empujan coches, cepillan las calles.....y en algún momento me cuentan sus frustraciones. Alguien se acerca a Íñigo a la ventana del todo terreno y le pide ayuda para sacar a su niño de 12 días y a su mujer del pueblo. No quieren seguir allí.

Íñigo, confundido, no acaba de entenderlo, y mirando el interior del coche lleno de barro, le dice como puede, que así igual no es la mejor manera. No da tiempo a más, y aquel hombre da las gracias y se va. Íñigo no puede dejar de arrepentirse de no haber hecho otra cosa o haber corrido detrás de aquel hombre mientras se marchaba.....y yo lo veo todo desde el tractor. Más frustración.

Pasan los días, y pese a que presionamos al Jefe para conseguir más, se nos acaban los de libre. Tenemos que volver a trabajar y dejar nuestras "vacaciones".

Alguien nos cuenta la situación del barrio de Las Barracas, la zona antigua de Catarroja. Bea compañera de la policía Local del pueblo, nos habla de una señora de más de 80 años que necesita ayuda para vaciar los muebles de su casa. Buena policía que conoce a sus vecinos y le preocupan, pero nunca llegamos.

Tino García
IPA Euskadi
Ertzaintza

En Las Barracas todo es desolador. Las calles son estrechas, los vecinos humildes y las pilas de enseres en la calle llegan hasta el segundo piso. Apenas hay espacio para una ambulancia si hiciera falta. Tenemos que hacer algo. Los compañeros de la policía local del pueblo alaban nuestra idea, pero lo ven complicado. Las calles son pequeñas para camiones. No nos desanimamos.

Estamos mal comiendo unos tuppers del chef José Andrés y Ángela me mira. Sabe que quiero limpiar alguna de esas calles. De pronto se levanta y dice "voy a buscar unos camiones y una excavadora", como quien busca calcetines, y pasados diez minutos contados vuelve a los bajos del ayuntamiento donde comíamos, con la mejor de sus sonrisas. Lo tenía.

Había encontrado esos camiones. Carlos, con una retro y un camión pequeño nos esperaba. Solo había que ir a buscarle.

Aparecemos en la calle Sagasta, con nuestro tractor, la retro y el camión de Carlos, con unos vecinos de esa calle agradecidos, algunos niños que deberían de estar en la escuela y otros mayores que deberían estar en un banco descansando y entre ellos destacan tres jóvenes, Raúl con una camiseta verde ajustada que muestra a un hombre enorme tanto físico como humano, Lara con pelo recogido, mascarilla y un pantalón de plástico lleno de barro y Laura, con una fortaleza inmensa que hace que no flaquee nunca.

Los tres son policías locales de Madrid voluntarios que ya habíamos visto antes. Trabajadores incansables.

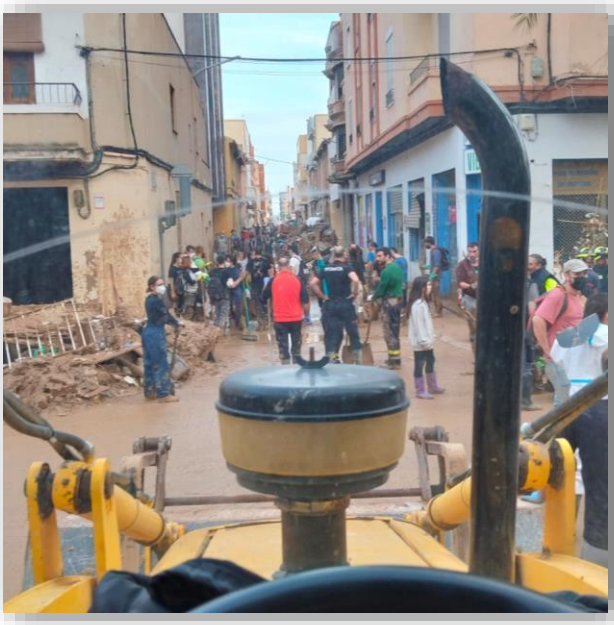

Comenzamos a limpiar, con un tractor por cada lado, y con unos vecinos agotados que ven a esos Ertzainas uniformados y a los voluntarios limpiar su calle y que bajan de inmediato a trabajar, y yo lo veo todo desde el tractor. Veo a mis compañeros, veo a ese mar de gente ayudando y me emociono. No puedo más. Aparece una niña morena, de melena, con una camiseta roja y de unos 12/13 años y con su familia empiezan a cargarme a mano la pala del tractor, durante varios viajes. La niña en concreto tira ropa de niños, juguetes, libros y cuando eso se acaba todo lo que con sus pequeñas manos y menudo cuerpo es capaz de cargar. No puedo más. No puedo hacer esa foto,....no puedo dejar de llorar.

Íñigo con buena fe trata de limpiarme con una manguera los cristales cubiertos de barro, y yo trato de recomponerme a toda velocidad para que nadie vea como estoy. Nos falta poco para acabar, pero llega la noche cerrada y tenemos que parar. No sé ve. No lo hemos conseguido. Todavía quedan muebles en esa calle Sagasta.

Tino García
IPA Euskadi
Ertzaintza

Pasa Alex con Bea, ambos policías locales de Catarroja, que sabían que queríamos meternos ahí a limpiar, y sonríen. "Sois la ostia, habéis venido" y nos hacen ver qué aunque no hayamos limpiado todo, ya falta menos y que todo está mejor que esa misma mañana y nos reconforta. Fin a otras 15/16 horas de trabajo. Nunca vuelvo a ver a esa cría.

Al día siguiente nos vamos, después de una semana imborrable, y el viaje de vuelta es raro. Lágrimas, rabia, impotencia, ...necesitamos volver.

No sé cómo me marcará esto, pero haciendo mías las palabras de un buen compi, está experiencia me ha hecho mejorar como policía, reforzando más si cabe mi papel de servicio al ciudadano, y me ha hecho conocer a unos grandísimos compañer@s con los que habitualmente patrullaba y que casi no conocía. Son inmens@s.

No quiero criticar a nada ni nadie, y si reconocer las infinitas muestras de agradecimiento recibidas en forma de invitaciones a desayunos desde ese Café Pitti en Valencia donde un cliente nos ha invitado todos los días, o esas lentejas de Amparo, que además nos lavo, secó y plancho los uniformes, o esa familia que nos dejó su casa, o esos adolescentes que me dieron agua, zumo y galletas por la ventana del tractor, o toda esa gente que se acercaba y no eran capaces de articular palabras por la emoción.

Si me gustaría que Gobiernos, instituciones y en definitiva quien tiene capacidad y obligación de actuar al gestionar nuestros impuestos, agilicen sus trámites, tomen nota de lo ocurrido y prioricen la humanidad frente a la burocracia, que tanto ralentiza respuestas que deberían de haber sido inmediatas.

A renglón seguido añado que revisemos si realmente invertimos lo que debemos en materiales y medios para que cuando esto sucede, quien tiene que ayudar, tenga con que hacerlo.
Amunt Valencia!!!

Silvia Delatorre Checa
Presidenta IPA Comunidad Valenciana

¡GRACIAS, COMPAÑEROS!

Lo que para casi toda la Comunidad Valenciana era un apacible día de otoño, *el pasado día 29 de octubre se convirtió en un infierno para algunos pueblos de la provincia de Valencia*, entre otros.
La tarde de ese *fatídico martes de finales de octubre*, la pesadilla comenzó al **desatarse sobre la zona interior norte de la Comunidad, una gran tormenta (que en su punto álgido llegó a descargar más de 800 litros/m).**

Esta circunstancia provocó que las cuencas de dos ríos se llenasen casi de inmediato, generando seguidamente el desplazamiento de la masa de agua hacia las partes bajas en el desarrollo normal del cauce de los mismos, **dando lugar a un auténtico *tsunami* sin precedencia.**

Llegada casi la noche, comenzaron a sonar de forma insistente las alarmas en los móviles de los ciudadanos de las zonas afectadas, avisando de lluvias intensas y otros fenómenos atmosféricos adversos.

> ***«Llevadera es la labor cuando muchos comparten la fatiga»***
> **-Homero-**

Con dicha alarma, inespecífica o incrédula para muchos ciudadanos (dado que en las ubicaciones de estos no estaba cayendo ni una gota de agua) se fraguó la desgracia en forma de avalancha de agua y barro (*barrancada*), **arrasando brutalmente gran cantidad de municipios, unos con mayor intensidad que otros.**

Esta **dramática situación generó el caos absoluto en nuestra Comunidad**, *colapsándose las líneas de emergencias, cayendo la red de telefonía y dificultando gravemente la comunicación* -e incluso impidiéndola- durante las primeras horas de la tragedia, aunque en algunas zonas se alargó por días e incluso por semanas.

Socios y compañeros de las zonas afectadas por la catástrofe **nos alertaron de lo que estaba sucediendo en sus respectivos municipios**; desgraciadamente, durante las primeras horas de la noche, se dio por consumada la tragedia al tener conocimiento de los **primeros comunicados de fallecidos, entre ellos algunos compañeros de PLV y GC.**

Ante tal avalancha de información, **contactamos inmediatamente con el equipo de trabajo de IPACV** para iniciar las primeras acciones tendentes **a formar un grupo de trabajo más concreto y capacitado para responder con eficacia y profesionalidad ante esta emergencia,** que sin duda estaba alcanzando límites desastrosos por momentos.

A primerísima hora de la mañana del día siguiente, **se intensificaron los contactos con diferentes delegaciones de IPA** (Nacional, *Madrid, Barcelona, entre otras*), las cuales se interesaron por lo que estaba sucediendo en Valencia y provincia, lugares donde el desastre era *absolutamente alarmante*, y ***para comunicar a IPACV , la puesta a disposición de los compañeros que se habían ofrecido a desplazarse para colaborar en las zonas afectadas.***

Queremos **agradecer** de todo corazón, que el **compañero y buen amigo**, socio de IPA Euskadi, ***Andoni*, estuvo en *todo momento y desde el minuto cero, colaborando desde su domicilio***, manteniendo la comunicación casi minuto a minuto a través del teléfono con el grupo de trabajo, hasta que las comunicaciones comenzaron a fallar por la caída de las redes; **también a Paco, de IPA Granada, que se desplazó hasta Valencia**, para, no solo colaborar en el CCE, sino **para poder hacerlo sobre el terreno.**

Este hecho fue el que propició que, ***gracias al Ayuntamiento de Xirivella y a su policía local***, nos facilitasen un espacio donde instalar un punto de trabajo, ***configurando así el Centro de Coordinación de Emergencias de IPACV***, al cual se incorporó de inmediato Andoni, para formar

Silvia Delatorre Checa
Presidenta IPA Comunidad Valenciana

parte activa del grupo creado para trabajar en esta emergencia, desplazándose desde Bilbao a Valencia, donde se quedó con nosotros y a día de hoy, sigue aquí.

Ya en la mañana del día 31, ***se puso en funcionamiento dicho CCE,*** con el fin de *coordinar las ayudas y/o necesidades que principalmente los cuerpos policiales de los municipios afectados pudieran tener*, aunque ***dada la amplitud del desastre***, *se asumió también las necesidades de los ciudadanos.* Desgraciadamente, esto **no ha terminado**.

Hasta el día de hoy, que continúa abierto el centro, han permanecido de forma casi ininterrumpida miembros de IPACV e IPA Euskadi ***atendiendo los requerimientos que nos han estado haciendo y nos hacen***, tanto compañeros como cuerpos policiales, así como entidades de todo tipo.

En este CCE y de forma rotativa, han estado trabajando hasta **30 compañeros, socios, no socios, colaboradores, …** y que por turnos, han ido acudiendo a **prestar generosamente su tiempo para el buen funcionamiento del centro**.

Por supuesto, ***también queremos agradecer encarecidamente a todos ellos***, así como *a los que de forma anónima han estado colaborando en sus días libres o doblando servicio, y a los que han participado desde la misma noche en aquellos municipios que necesitaban no solo la labor policial sino también el apoyo humano.*

Compañeros: seguimos aquí, a vuestro lado, porque como ya hemos dicho, esto aún no ha terminado.

Servo per amikeco.

Silvia Delatorre Checa
Presidenta IPA Comunidad Valenciana

GESTIÓN DE DESASTRES Y EMERGENCIAS

PARA GENERAL CONOCIMIENTO.

La gran diferencia entre los términos «emergencia» y «desastre».

✓ Una EMERGENCIA es un evento al cual se puede responder mediante el uso de recursos ya disponibles localmente, lo cual implica que no hay necesidad de solicitar asistencia externa.

✓ Un DESASTRE, por otra parte, se caracteriza por impactos que superan las capacidades de quienes deben responder y desencadena una demanda de recursos que no se encuentran disponibles localmente. Por consiguiente, un evento es declarado como un «desastre» cuando se requiere de asistencia externa para hacer frente a sus impactos.

Las tres fases: respuesta, rehabilitación y recuperación.

Cuando **una ciudad o una región se ve afectada por una emergencia o un desastre**, *los primeros esfuerzos se concentran en hacerse cargo de los heridos, restaurar las líneas vitales y los servicios básicos.*

Posteriormente se trabaja en la *restauración de los medios de sustento y la reconstrucción de las comunidades. Tales esfuerzos se pueden estructurar en tres fases:*

1.- ***La fase de la respuesta***, en la cual se llevan a cabo *actividades tales como la búsqueda y rescate de heridos y afectados, la evaluación rápida de daños y necesidades, el suministro de primeros auxilios y posteriormente la apertura y la gestión de albergues temporales para aquellos que hayan quedado sin hogar, así como el suministro de asistencia humanitaria a quienes han sido afectados*.

2.- ***La fase de rehabilitación***, en la cual *se restablecen los servicios básicos y las líneas vitales, incluso de forma temporal, incluyendo la red vial y otras instalaciones esenciales como puentes, aeropuertos, puertos y pistas de aterrizaje para helicópteros*.

3.- ***La fase de recuperación***, en la cual *se llevan a cabo los esfuerzos de reconstrucción en base a una evaluación más detallada de los daños y del grado de destrucción de la infraestructura.*

Además se realizan esfuerzos para restaurar los medios de vida de aquellas personas que han sido afectadas.

Actualmente, en la **EMERGENCIA** ocurrida ***en la provincia de Valencia***, ***nos encontramos todavía desgraciadamente*** -a pesar de lo que pueda parecer por las informaciones que recibimos a diario- ***en la fase 1***.

Dentro de *dicha fase,* también se encuentran las ***tareas de limpieza viaria de los accesos esenciales y prioritarios para la intervención de los servicios de emergencia, desescombro, extracción de aguas y lodo, entre otras, que conllevan la posible localización de las víctimas que aún constan como desaparecidas.***

Esta fase inicial, en el mejor de los casos suele durar unas 4 semanas, pero teniendo en cuenta la magnitud y amplitud del territorio afectado, ***puede alargarse bastantes semanas***.

Lo anteriormente expuesto es solo, tal y como dice el título de cabecera, «**para general conocimiento**» de la gestión de este u otro tipo de **EMERGENCIA** cuya denominación es, como ya hemos indicado: **CATASTROFE o DESASTRE**.

Motivados por esta desgraciada situación actual, es por lo que INMEDIATAMENTE SE PUSO EN FUNCIONAMIENTO ***el Centro de Coordinación de Emergencias (CCE) de IPACV***, en un inicio desde nuestras propias casas (sitas en Bilbao, Benicàssim, Castellón, Valencia, etc…) para unos días después y *gracias a la cesión de una sala de reuniones, instalarnos en la Central de Policía Local de Xirivella*.

De todos es sabido el **llamamiento general que se realizó para colaborar en dicho CCE**, y al que se sumaron o comunicaron su disposición los interesados, acorde a los días de libranza en sus respectivos lugares de trabajo.

De igual forma se puso a disposición de todos los socios, no socios y/o particulares o empresas, la ***posibilidad de realizar aportaciones económicas en la cuenta de IPACV habilitada al efecto en la entidad Eurocaja Rural.***

En relación a dicha solicitud de colaboración económica, a fecha de hoy hay un total de **17.672,92 euros**, ingresados por socios, particulares, empresas, etc… algunos de ellos con nombre y apellidos, y otros de forma anónima.

Silvia Delatorre Checa
Presidenta IPA Comunidad Valenciana

GESTIÓN DE DESASTRES Y EMERGENCIAS

Esta cantidad, que día a día va incrementándose paulatinamente**, está destinada EXCLUSIVA- MENTE a cubrir las necesidades que esta EMERGENCIA está generando, desde la propia infraestructura y mantenimiento de material para este C.C.E., como para las necesidades que los SOCIOS de IPA, los Policías NO Socios y/o las familias o personas más vulnerables, puedan requerir de ella.**

La valoración, cuantificación y entrega de la cantidad económica y/o elementos materiales que se puedan cubrir, irá en función no solo del monto económico conseguido, sino de las directrices que desde las autoridades pertinentes de cada municipio afectado emanen, debiendo ser conscientes que por desgracia no podremos llegar a todos los necesitados.

Esta fase, estaría encuadrada en el punto 3, desarrollado este al inicio de la presente comunicación (***y extraído de informes sobre esta materia recogidos en documentos de la ONU***).

Tras *haber establecido* ***comunicación telefónica con los Socios de IPACV*** *que tienen su residencia habitual en alguno de los municipios afectados*, ***hasta el momento y afortunadamente, los daños sufridos serán cubiertos por sus seguros***, en los plazos que debido a la gran cantidad de solicitudes que reciben, se vayan gestionando.

Finalizada la **EMERGENCIA** o cuando se considere que nuestra función pueda cesar, ***se realizará el correspondiente informe de intervención, dando cuenta de todo lo realizado, ingresado y/o gastado***.

Como ***ampliación*** a los comunicados que semanalmente se realizan y referida a las **tareas que desde este CCE se están llevando a cabo**, indicar que **a fecha de hoy la situación es la siguiente**:

Se han **coordinado** y **distribuido entre las poblaciones afectadas** un total de:

- ✓ **1.125** miembros de FFCCSS.
- ✓ **43** furgonetas con materiales y herramientas diversas.
- ✓ **27** tráilers con alimentos y material de limpieza.
- ✓ **6** maquinas excavadoras.
- ✓ **3** dumpers.
- ✓ **6** camiones grúa de pluma y arrastre.
- ✓ **9** bombas extractoras de agua y lodo.

No se han cuantificado los turismos y/o furgonetas particulares de los voluntarios que se desplazan hasta Valencia o el municipio afectado correspondiente, y que traen consigo material para su uso que posteriormente dejan en el lugar.

Al margen de lo mencionado, ***también se han atendido telefónicamente más de 1.200 llamadas de compañeros e instituciones*** recabando información o solicitando que les proporcionásemos medios, ***así como los innumerables mensajes en el mismo sentido que se reciben por las redes sociales***.

Desde la **IPA-CV**, de nuevo **volvemos a agradecer a todos los Socios y No Socios que de forma oficial u oficiosa han acudido hasta Valencia y provincia para ayudar en todas aquellas necesidades que por desgracia nos han acontecido.**

De igual forma se transmite este agradecimiento a cuantos con su esfuerzo y voluntad, han realizado las tareas de recogida, clasificación y envío de los materiales y productos necesarios para acometer las tareas de limpieza tan imprescindibles aún.

No quisiéramos dejar a nadie sin mencionar fuera de este recordatorio y de nuevo insistimos en dar las GRACIAS a todas las Secciones Nacionales de IPA España, Italia, Portugal, Gibraltar, Andorra, Bélgica, Alemania, las distintas Agrupaciones de España y Cuerpos Policiales, por toda la gran labor de apoyo que están realizando, demostrando con ello la confianza depositada e indicaros que seguiremos en la línea de actuación emprendida.

Aprovechamos la ocasión para ***recordar la cuenta única de IPACV*** para la recepción de las aportaciones económicas que voluntariamente se quieran ingresar, siendo esta:

ES20 3081 0821 2932 6781 0822

✓ **MUCHAS GRACIAS POR VUESTRA COLABORACIÓN.**

Valencia a 28 de noviembre de 2024

Rosell

EL HORROR DEL SILENCIO

Una alerta, una activación, la de nuestra asociación IPA, cuyo orgullo de pertenencia proclamamos.

Eso fue ayer, un segundo, solo uno basto, cuando ya caída la tarde nos adentramos en L'Horta Nord, y es que la Asociación Internacional de Policías no es una empresa menor.

No éramos muchos, pero si los suficientes para aliviar el sueño de esos compañeros y compañeras exhaustos sucumbidos por el horror, seguro que, no en lo físico, era lo mental, lo visto y lo sentido.

Llegamos y vimos lo dantesco de la situación, un pueblo devastado. Nuestra única arma, una linterna, era nuestra mejor arma, no teníamos nada más.

Nos habíamos comprometido dos compañeras y nueve compañeros y nos encaminamos al centro de la población. Oíamos nuestras botas estrujar el blando fango, lo otro era el HORROR DEL SILENCIO.

Lo que vimos lo guardamos con respeto en nuestras retinas, no hace falta ninguna descripción, o sí, vimos el adiós de alguno de nuestros mayores, con un hola mayúsculo de un bebe de cinco días, al que trasladamos fuera del barro para su mejor bienestar.

Ahí recordé una vez más, la majestuosa estatua del relevo generacional, la que divisamos en nuestra preciosa ciudad.

Eran las siete de hoy, y llegaban los compañeros de allí. Misión cumplida, como reza nuestro lema "Servo per Amikeco", esa frase en esperanto que solo significa servicio por amistad, esa amistad que nos une a muchos, de servicio a los demás.

Ayer, cada 45 minutos hablaba con Julio, tú padre, no quería que fuésemos, solo pedía diluir esa mezcla de cosas inservibles mezcladas con agua ya opaca.

Rubén, breve estancia en la PLV, suficiente para dejar la huella, esa estela sin fin de gran compañero y mejor persona, evidencia de quién eres hijo.

Sentado, la noche fue dura, mi teléfono sonó hoy a las 09:17, el apellido LIMA apareció en mi pantalla, otra vez el HORROR y otra vez el SILENCIO, tú padre me dice "al menos lo he encontrado", sobraban las palabras, miré al cielo cubierto y vi una luz, ya sabía que habías llegado, ahí solo van las buenas personas. Rubén, nos vemos allí.

Servo per Amikeko.

En mi corazón, por siempre. Rosell.

Artículo escrito por el periodista D. José Miguel Vigara,

Publicado en el Diario Levante EL MERCANTIL VALENCIANO el día 02/11/2024

DECENAS DE POLICÍAS DE TODA ESPAÑA SE DESPLAZAN A LA ZONA CERO PARA AYUDAR

- **La Asociación Internacional de Policías coordina el despliegue en los municipios valencianos**
- **Los agentes apoyan a las policías locales para descansos y turnos.**

Decenas de policías de toda España han venido a Valencia y su área metropolitana para ayudar en tareas humanitarias y apoyar a sus compañeros de las policías locales de los municipios más afectados por la Dana. Este despliegue de voluntarios, lo está llevando a cabo sobre el terreno, la delegación en la Comunitat Valenciana de IPA, **la International Police Association,** una asociación independiente formada por miembros de diferentes servicios de policía, tanto en activo como retirados.

Tal como explica la presidenta de IPA-CV, Silvia Delatorre, desde el día en que estalló la tragedia están viniendo a la **Zona Cero** de la catástrofe agentes de **Policía Nacional, Policía Local, Ertzaintza, Policía Foral de Navarra, Mossos d'Esquadra**... de multitud de puntos de España.

Los primeros que acudieron, por proximidad, «fueron los compañeros de Gandía y la Vall d'Uixó». Pero a ellos hay que sumarles un amplio contingente de policías y Mossos d'Esquadra de Cataluña, de donde se han desplazado 25 furgonetas al menos y un amplio número de mossos; y hasta 40 relevos cada 24 horas, desde Madrid. Por ende, han bajado también compañeros de Euskadi.

Sin embargo, hay otros grupos ya organizados, en **Pamplona, La Rioja, Extremadura, Andalucía (tres equipos), Santander o Galicia** que están listos para ser activados por el mando único que dirige Silvia de la Torre. En función, de las necesidades y peticiones que hacen las jefaturas locales de policía de los pueblos afectados, comenta Delatorre, se incorporan allá donde los solicitan. Ello, en coordinación con Protección Civil y con la Asociación de Veteranos de la Guardia Civil.

PMA en Xirivella.

La Policía Local de Xirivella ha cedido a esta ONG un local en sus propias instalaciones para establecer el **Puesto de Mando Avanzado,** desde donde se coordinan las actuaciones en los pueblos afectados por la DANA.

El objetivo de IPA es apoyar «a los compañeros policías que están trabajando sobre el terreno». Tratan de que los agentes que están sometidos a una intensa presión, con muchas horas sin dormir, puedan descansar. «Sobre todo, **hacemos labores humanitarias, repartiendo material;** y ayudando a las personas mayores, en residencias; o también en las protectoras de animales».

Préstamo de coches

Además, ha habido una gran ciudad madrileña que ha prestado todoterrenos que están colaborando ya en las labores de limpieza y de búsqueda de personas. En esta misión de IPA solo participan policías profesionales, asociados o no, «pues no es un entorno adecuado para trabajar con civiles», remarca esta portavoz.

Los integrantes del PMA de IPA, destaca **Delatorre,** han estado presentes como voluntarios en emergencias internacionales como Ucrania y en episodios de catástrofes naturales como la ocurrida en la Palma o en Orihuela, también por aquellas terribles inundaciones.

Y la propia presidenta de esta asociación, tiene formación especializada y amplia experiencia en el ámbito de la gestión de emergencias y catástrofes **desde hace aproximadamente veinte años.**

Artículo escrito por el periodista D. José Miguel Vigara,

Publicado en el Diario Levante EL MERCANTIL VALENCIANO el día 12/11/2024

LOS POLICÍAS QUE SALVARON A UN BEBÉ Y UNA EMBARAZADA EN MASSANASSA

- **Doce agentes valencianos de paisano actuaron en la población para rescatar personas incomunicadas y localizar a desaparecidos.**
- **Estos voluntarios profesionales pertenecen a la International Police Association (IPACV).**

Un grupo de 12 agentes valencianos de Policía Local y 2 bomberos del Consorcio Provincial de Valencia actuaron de paisano y por propia iniciativa **en la noche del 30 de octubre**, -el día siguiente a que el desbordamiento del **Barranc del Poyo inundase** Massanassa y arrasase el pueblo-, en diversas tareas humanitarias para rescatar personas, buscar desaparecidos y hacer llegar medicamentos a mayores que necesitaban insulina y otras medicinas.

Ante la gravedad del desastre natural que se produjo en esta localidad, uno de estos agentes decidió formar esta expedición que actuó a las órdenes del jefe de Massanassa, que se encargó de dirigirlos sobre el terreno. Lo hicieron sin uniforme ni ninguna clase de distintivo oficial, con linternas y navajas. Y accedieron a la población en sus propios vehículos.

A resultas del trabajo desarrollado por esta patrulla de voluntarios profesionales, estos policías lograron rescatar a **un bebé de cinco días y su joven madre**, que no podían salir de su casa porque la calle estaba impracticable y llena de coches, barro y escombros. En este caso, estos ángeles de la guarda consiguieron acceder a ambos y los trasladaron a la salida de la CV400 para llevarlos con sus familiares.

También pusieron a salvo a **una mujer embarazada;** y a **una familia con un niño pequeño y su perro.**

Al menos 10 de estos policías pertenecen a la sección de la Comunitat Valenciana de IPA, **la International Police Association,** que agrupa a agentes de diversos cuerpos de todo el mundo. Portaban chalecos identificativos de IPACV

«El escenario era dantesco»

«El escenario que encontramos aquella noche era tan dramático y dantesco que no podremos olvidarlo fácilmente -explica uno de estos agentes- lo que nos encontramos.

Accedimos a Massanassa, a las 21,45 horas **del día 31;** y todo estaba cubierto de barro, **charcos de agua,** escombros, **coches amontonados en las calles** que habían sido arrastrados por la riada y muebles y mobiliario urbano». «No había luz ni agua -recuerda- así que entramos en plantas bajas, viviendas y calles con linternas, y allá donde pudimos, con una furgoneta municipal».

Artículo escrito por el periodista D. José Miguel Vigara,

Publicado en el Diario Levante EL MERCANTIL VALENCIANO el día 12/11/2024

LOS POLICÍAS QUE SALVARON A UN BEBÉ Y UNA EMBARAZADA EN MASSANASSA

La calzada y el espacio público estaba intransitable y no se podía circular por muchas vías.

Todo estaba destrozado. De hecho, **los tres coches de la Policía Local** de Massanasa **se perdieron arrastrados por la barrancada**. Su presencia permitió a sus compañeros del pueblo irse a descansar unas horas a casa ya que llevaban sin dormir prácticamente 24 horas.

Búsqueda de supervivientes.

Además de sacar a estas personas que **estaban incomunicadas en sus hogares,** también entraron en aparcamientos subterráneos y viviendas ubicadas a pie de calle para buscar a desaparecidos y posibles heridos. También efectuaron repartos de insulina y de otros medicamentos a personas mayores y pacientes crónicos que estaban en sus casas totalmente incomunicados y que necesitaban la medicación ya.

Igualmente, otra actuación que realizaron fue acompañar a efectivos de la UME que se desplazaron al túnel que une Massanassa con Alfafar para iniciar los primeros trabajo de limpieza y desescombro de este subterráneo.

«Las calles de Massanassa eran un gran túnel negro y oscuro con coches y escombros a ambos lados. De hecho**, las calles parecían el escenario de una guerra** y había multitud de negocios y casas semiderruidas y derrumbadas», relata este testigo. «**Con las linternas** -apunta- fuimos **buscando dentro de los coches y de los garajes** por si habían quedado personas atrapadas». En definitiva, fue una noche «durísima que esperamos que **nunca tengamos que volver a revivir».**

Fernando Portela Catalinas
Secretario Agrupación de Alicante

SERVICIOS COORDINADOS DESDE IPA ALICANTE CON IPA-CV

Inmediatamente que se tuvo conocimiento de las riadas provocadas por la Dana en la Provincia de Valencia, la Agrupación IPA Alicante puso en marcha un movimiento de ayuda a la zona devastada con la colaboración de particulares, que se dirigieron a esta Agrupación para colaborar activamente transportando material donado por otras personas.

La Ford – Movilsa de San Juan de Alicante puso a disposición de IPA Alicante dos 4x4 Ford Kuga para ser utilizados en la localidad de Paiporta, donde la Policía Local se había quedado sin vehículos para poder moverse, se encarga del transporte de los vehículos nuestro Vocal Matías Sotillo, aprovechando para trasladar donaciones a Paiporta.

El día 04 de noviembre salen varios vehículos desde Alicante, Benidorm y Murcia para reunirse en L'Alfas del Pi sede de la Agrupación IPA Alicante y desde ahí viajan a las localidades de Paiporta, Albar y Catarroja, con la finalidad de repartir donaciones.

El día 25 de noviembre IPA Alicante lanza una campaña solidaria de recogida de juguetes y material escolar junto a las Policías Locales de la Marina Baixa: L'Alfas del Pi, Altea, La Nucia, Polop de la Marina, Callosa de Sarria, Benidorm, Finestrat y Villajoyosa, que finalizó el día 10 de diciembre, que va dirigida a colaborar con las poblaciones afectadas por la DANA.

El objetivo: llevar la magia de la Navidad a las niñas y niños que se han visto afectados por esta gran catástrofe.

Fernando Portela Catalinas
Secretario Agrupación de Alicante

SERVICIOS COORDINADOS DESDE IPA ALICANTE CON IPA-CV

Con motivo de las graves inundaciones sufridas en la Comunidad Valenciana, en colaboración con la Delegación de IPA Comunidad Valenciana, en el marco del dispositivo establecido se han prestado las siguientes colaboraciones:

Día 1 de noviembre, viernes.

- Ford – Movilsa (**Ruth Candela**). Cesión de dos vehículos Ford Kuga para que se desplacen hasta **PAIPORTA** para colaborar en el desplazamiento de la Policía Local por la localidad ya que carecen de vehículos policiales. Permanecerán en el lugar los días 1,2 y 3 colaboran como conductores de los vehículos 2 socios de IPA Alicante.

Furgoneta Fiat Ducato de la empresa Sendvan SL de conducido por el Gerente D. José Manuel Galipienso Navarro. Transporta carga de agua, comida, medicinas y otros efectos higiénicos donados por el Club Náutico Alicante, Psiquiátrico de Alicante y Restaurante María, de Tángel, con destino **ALGEMESI**.

- Furgoneta, cedida para el traslado de medicamentos por Daniel de la empresa **Skinclinic** con destino **TORRENT**.

Día 2 de noviembre, sábado.

- Plantas Mediterráneas de Elche D. Juan Manuel, cede con sus empleados un camión grúa y tres retro-excavadoras, que prestaron su colaboración en el desescombro en la localidad de **SEDAVI**.

- A las 08:00 horas. Furgón aportado por Juan Carlos, Lucía y Angie cargado con agua y víveres con destino a **ALDAIA**.

- A las 14:00 horas. Con la colaboración del **Ayuntamiento de L'Alfas del Pi** (Concejala Marisa). Salida de un camión y furgón cargados de agua embotellada aportados por el Ayuntamiento de L'Alfas y por Juan Carlos y Lucía, con destino **CATARROJA.**

- A las 15:00 horas. **El Ayuntamiento de L'Alfas del Pi** (Concejal Marisa) con la colaboración de Jonathan vehículo 4x4, se ha efectuado un transporte de cajas de Hidrogel y mascarillas con destino **ALDAIA**.

Fernando Portela Catalinas
Secretario Agrupación de Alicante

SERVICIOS COORDINADOS DESDE IPA ALICANTE CON IPA-CV

Día 3 de noviembre, domingo.

- A las 10:00 horas. El Ayuntamiento de Benidorm realiza la donación de 65.000 mascarillas y guantes que son transportadas en el Furgón propiedad del colaborador Juan Carlos. Siendo entregadas en Fabrica Etiquetas y Bobinas SL, sita en Avda. Espioca 5 de **SILLA**.
- Continúan en el lugar las maquinas de Plantas Mediterráneas de Elche D. Juan Manuel, cede con empleados un camión grúa y tres retro-excavadoras, que prestaran colaboración de desescombro en la localidades de **CHIVA** y **CATARROJA**.

Día 4 de noviembre, lunes.

- A las 05:00 horas. Salida 4x4 Ford Kuga, con medicinas destino **ALDAIA**.

Día 5 de noviembre, martes.

- El Presidente de la Asociación Víveres, Provincia de Alicante D. Francisco Agulló, cede con empleados 1 camión, 1 retroexcavadora y una furgoneta Citroën Jumpy que se une al dispositivo de la Policía Local de Marina Baixa para trabajar en despejar las calles de la localidad de **SEDAVI.**
- 08:00 horas. La empresa de Marco Antonio, proporciona 1 camión Mercedes de 3 ejes con volquete y grúa de 17 m.. + cabrestante, camión Renault de 2 ejes con volquete y grúa de 9 m., Toyota Land Cruiser; Toyota Hilux (pick up) y retroexcavadora mixta Hidromek para trabajar en el desescombro de la localidad de **CHIVA.**
- 16:00 horas. Se realizan gestiones con el **Ayuntamiento de Cullera**, para el alojamiento del contingente de Policía Local de Don Benito. Gestión realizada con la **Concejala Deborah.**
- 16:30 horas. Camión cisterna, con agua potable para los bomberos de **SILLA**.
- Camión Volvo tipo tráiler lleno hasta la bandera, agua, comida y otros; camión con serigrafía AUTOESCUELA VENTURA destino a **GUADASUAR**.
- El **Ayuntamiento de L'Alfas del Pi** (Concejal Marisa) proporciona la carga de agua, productos de limpieza y otros que son transportados en el camión MAN, con un remolque con el rótulo de AUTOESCUELA VENTURA a la localidad de **CATARROJA**

Día 6 noviembre, miércoles.

- A las 05:00 horas. Grupo de cinco Furgones cargados con productos de limpieza y otros con salida desde Torrellano y Benidorm con destino a las localidades de **CATARROJA, BARRIO LA TORRE, PAIPORTA, PICANYA Y ALBAIA**.
- A las 05:00 horas. Salida Furgón, en el cual viajan 6 Policías que prestan servicio extraoficial hasta el domingo en la localidad de **ALBAL.**
- Las maquinas del Presidente de la Asociación Viveres, Provincia de Alicante D. Francisco Agulló, siguen trabajando en la localidad de **SEDAVI**. 1 camión; 1 retroexcavadora y 1 furgoneta Citroën Jumpy.

Fernando Portela Catalinas
Secretario Agrupación de Alicante

SERVICIOS COORDINADOS DESDE IPA ALICANTE CON IPA-CV

Día 7 de noviembre, jueves

- Coordinación del grupo integrado por tres furgonetas procedentes de Mérida con destino zona de **CATARROJA**, El grupo ha salido a las 06:00 horas. Renaul Master, Nissan NV 400, Citroën Jumper:

Día 8 noviembre, viernes

- Furgón 1584JGD, conducido Daniel, para transportar útiles de limpieza donados por el Hotel Caballo de Oro Avda. Cuenca 22 (Benidorm)
- Furgón Juan Carlos y Angie transporta medicamentos desde el Restaurante María, en Tángel. Viaja también el Vocal de IPA Alicante Matías Sotillo.

Día 9 noviembre, sábado.

- 08:20 horas, varias furgonetas 1611FXC, 9179JJW, 2096KNZ, 6650GBH, 5280CPS y 4796HPZ con origen Málaga, coordinadas por IPA Alicante se han dirigido a descargar las donaciones en las localidades de **CATARROJA, ALBAL Y SEDAVÍ.**

- 13:00 horas, salida Furgón 6812JCW y 4x4 6681GTV, con material de limpieza, agua y Karchers. Se dirigen a **CATARROJA**.

Día 10 noviembre, domingo.

- 19:00 horas, se le comunica a IPA CV la necesidad de buscar alojamiento para esa noche para 11 o 12 Policías voluntarios de Galicia.

Día 11 noviembre, lunes.

- 10:25 horas, se pone en contacto con IPA Alicante una voluntaria desde Catarroja (María Angeles) comunicando que una furgoneta 0317GLH con 18 Kachers está en el Polideportivo de Massanasa, no le dejan pasar. Puestos en contacto con Policía Local la acompaña hasta C/ Murcia 7 de **CATARROJA**.

Día 15 noviembre, viernes.

- 15:00 horas, salida furgoneta desde Elche con destino a **PAIPORTA** y **CATARROJA** con donaciones de la empresa Skinclinic, material de limpieza, Karchers, Bicicletas, mangueras y agua.

Día 16 noviembre, sábado.

- 06:30 horas, el Presidente de IPA Alicante (Agustín Rubio) recibe el día anterior 100.000 mascarillas en el Restaurante María de Tángel, saliendo a la hora antes indicada con un convoy de policías locales de la Marina Baixa, añadiéndose la furgoneta con las mascarillas con destino **ALDAIA**.

CARTA DE AGRADECIMIENTO

Querido equipo de IPA:

Hoy queremos expresar, con el corazón en la mano, nuestro más profundo agradecimiento por vuestra entrega, vuestra dedicación y, sobre todo, vuestra humanidad. En los momentos más difíciles, habéis sido un faro de esperanza y un ejemplo de lo que significa ser solidarios.

Cuando la DANA llegó, con toda su fuerza y su devastación, vosotros no os hicisteis esperar. Llegasteis pronto, antes incluso de que pudiéramos asimilar lo que ocurría, con una actitud imparable y dispuestos a ayudar en lo que fuera necesario. Vuestras manos trabajaron con una energía y un compromiso que dejaron huella en todos nosotros. No solo ayudasteis a reconstruir espacios, sino que también nos disteis ánimo y confianza cuando más lo necesitábamos.

Además, vuestra implicación en el colegio es algo que jamás olvidaremos. Habéis ayudado a crear un entorno seguro y acogedor para nuestros niños, devolviéndoles la ilusión y la normalidad que tanto necesitaban. Vuestra colaboración fue mucho más allá de lo esperado, cada gesto, cada acción, ha sido una muestra de vuestro inquebrantable compromiso con nuestro pueblo.

No hay palabras suficientes para agradecer todo lo que habéis hecho por nosotros. Habéis demostrado que la solidaridad no tiene límites y que, con esfuerzo conjunto, siempre se puede salir adelante.

Gracias por estar ahí, por vuestra rapidez, por vuestra dedicación y, sobre todo, por vuestra humanidad. Siempre seréis parte de nuestra historia y de nuestros corazones

Con inmensa gratitud,

CEIP EL RAJOLAR
Aldaia

INTERNATIONAL POLICE ASSOCIATION

SECCION ESPAÑA

¡TE DESEAMOS UNAS FELICES Y SEGURAS FIESTAS DE NAVIDAD!